SOLIDARIDAD OBRERA

ORGANO DE LA CONFEDERACION REGIONAL DEL TRABAJO DE CATALUÑA — AIT — PORTAVOZ DE LA CONFEDERACION NACIONAL DEL TRABAJO DE ESPAÑA

AÑO VI - ÉPOCA VI — Barcelona, domingo, 1 de diciembre de 1935 — NUMERO 1132

Un millón y medio de pesetas no es igual a cinco millones

UN TEMA VIEJO

NACIONALISMO IMPERIALISMO

A nosotros no nos interesa que unos hombres hagan su propaganda nacionalista. El Gobierno reaccionario que padecemos, ha tomado medidas, según parece, para que no siga adelante esta propaganda, ordenando a los delegados de la autoridad que asisten a los actos públicos, que corten inmediatamente todo aquello que signifique un insulto a la "integridad" de la "patria".

Nos parece mal esto, porque es un atentado a la libertad de expresión. Que cada uno diga lo que le dé la gana en defensa de sus ideas. Y que esta medida de libertad alcance a todos. No pasa así, indudablemente. A nosotros, por ejemplo, en Cataluña no se nos dejan organizar actos de exposición sindical e ideológica, mientras hablan los partidos políticos de derecha e izquierda. Que los nacionalistas vascos y catalanes expongan sus teorías, bien está. Pero a lo que tenemos derecho, es a la crítica de estas teorías. Antes de ahora, en plena dictadura nacionalista, o separatista, que nos tocó sufrir a los anarquistas en Cataluña, expusimos nuestro criterio sobre el nacionalismo. Criterio viejo, por cierto, que no hicimos más que repetir.

Decíamos entonces, y aseveramos hoy, que nacionalismo no significaba otra cosa que imperialismo. El problema del nacionalismo depende de su lógica contingencia: el imperialismo. Todo movimiento nacionalista lleva en sí el germen del mal que pretende combatir. Los imperios, máxime si son ultramarinos, coloniales, gestan los movimientos raciales en oposición al dominio de las metrópolis capitalistas. Pero el proceso de las nacionalidades formadas por la disgregación de los grandes Estados, está sujeto al mismo fenómeno que determinó la anterior amalgama de pueblos bajo la égida de una raza de conquistadores. El proceso del imperialismo y del nacionalismo arrancan de dos líneas paralelas que sirven de acceso a uno y otro sistema.

Hay trabajadores que creen ver en el nacionalismo una especie de masunsión colectiva. Parten de la base de que todo movimiento de independencia nacional, por su acción disgregadora, es una valla opuesta al dominio de la burguesía. Y se llega a sostener también que destruyendo las grandes unidades políticas, es más fácil luchar contra el Estado, debido a que, disgregando las potencias mayores, se debilita la tiranía y la explotación del hombre por el hombre. Falsa teoría. La misma potencia reaccionaria representa un Estado grande que uno pequeño. Son las circunstancias las que determinan el grado de violencia de los Gobiernos de las diferentes categorías. La "Esquerra", que tenía ya en sus manos la gobernación del pueblo, necesitó de todo un aparato de fuerza para imponer su autonomía, mejor dicho, su nacionalismo. Guardia civil, guardia de Asalto, Somatén armado, escamots armados; cárceles, presidios, etc., etc. El Poder central y el Poder autónomo no se diferenciaban en nada. Había explotados en Cataluña, como los había en Castilla.

* * *

Hay un nacionalismo romántico, que ignora el proceso de la centralización industrial y financiera, sujeto a las mismas determinantes, aun en las pequeñas parcialidades políticas. Este romanticismo radica solamente en un solo punto: la independencia de la patria chica, como los otros quieren la independencia de la patria grande. Cuestión de patrias; eso es todo.

En ese pretendido romanticismo regionalista o nacionalista, no hay más que razones egoístas. El mismo Maciá quería la independencia de Cataluña para afianzar su hegemonía, su poderío económico en Cataluña misma. Detestaba la lucha de clases, y negaba que se pudiera ir a la socialización de los medios de producción. Quería, en fin, una Cataluña políticamente libre, conservando las clases, la propiedad privada y la burguesía. El pueblo seguía, por lo tanto, esclavo. Y el trabajador no salía de su condición de paria asalariado.

Y como Maciá, opinan todos los burgueses liberales nacionalistas. No quieren la lucha de clases, porque para ellos lo primero es conquistar el Poder político como base para afianzar la dominación económica de la burguesía autóctona.

El nacionalismo es, a lo sumo, una preocupación política que adquiere trascendencia en determinados momentos de la historia. Por encima de esa débil solidaridad racial, están los intereses de casta, el odio de clase, la diferencia en los privilegios usurpados a la mayoría por una minoría audaz.

Con pequeñas patrias, o grandes patrias, habrán explotados y explotadores. El capitalismo vasco y el catalán no es mejor ni peor que el capitalismo castellano. Y aunque sean independientes Cataluña y Vasconia, existirá el régimen de explotación y tiranía.

Esta es la amarga realidad, que algunos obreros no quieren o no saben comprender todavía.

Bernard Shaw, y el desenvolvimiento por oposición del nacionalismo

A las sanciones, Italia ha contestado con sanciones contra los productos de los países sancionistas. En la calificación de los conceptos objetos de sanción, Mussolini ha afinado su puntería en lo que respecta a Inglaterra. Queremos dar a entender que la medida antibritánica viene afectando incluso al aspecto artístico e intelectual. En una palabra, que Italia ha resuelto declarar un fulminante boicot contra la producción teatral de los literatos británicos, exceptuando al famoso dramaturgo irlandés Bernard Shaw.

La excepción italiana ha afectado también a Shakespeare; pero éste se halla demasiado ocupado en su sueño eterno para intentar hilvanar una protesta o bien testimoniar su gratitud.

Pero no ha sucedido lo propio con Shaw. Este, menos cortés que Mussolini, aunque no menos nacionalista, se ha apresurado prontamente a la réplica: "Yo niego autorización para que se representen mis obras en Italia, calificándolas de antibritánicas, pues me considero uno de los mejores amigos de Inglaterra".

El literato, el filósofo debe hurtar el cuerpo a las colisiones de política nacionalista. Por encima de las fronteras y las pretensiones dogmáticas de los jefes nacionales, se halla el contenido de las obras, producidas con la vista fija en la humanidad, cuya mentalidad no se cifra a través del bombardeo fraseológico de la diplomacia estatal. El artista no es de Italia ni de Inglaterra; se es del mundo o no se es artista, filósofo, hombre.

Audaz atraco en Madrid

Un grupo de desconocidos, pistola en mano, se apoderan de millón y medio de pesetas destinadas para el pago de los empleados del Ayuntamiento

Se entabló un vivo tiroteo, resultando un empleado muerto y heridos otros dos

Madrid, 30.—Próximamente a las once de la mañana de hoy se registró en Madrid un audaz atraco. Varios individuos asaltaron una camioneta del Ayuntamiento, de la que sus servidores, el chofer, dos empleados y un obrero municipal, se disponían a cargar tres millones de pesetas. Los desconocidos se llevaron tres talegas con millón y medio de pesetas y dispararon sobre sus víctimas, hiriéndoles, huyendo después en un taxímetro que preparado al efecto tenían, no siendo posible su captura, pese a la circunstancia de haberse registrado el suceso en punto tan céntrico como la Plaza de la Villa.

El auxiliar de Caja, Elías Calderón, consiguió poner a salvo el resto de los talegos y saquitos.

Algunos transeúntes procedieron a socorrer a los empleados heridos, trasladándoles al Dispensario de urgencia de la Plaza Mayor y más tarde al Equipo quirúrgico del Centro.

El obrero Alvaro García Fernández fué asistido de cuatro heridas situadas en el vientre y otra en la región lumbar. Su estado se calificó de gravísimo. Cuando los médicos de guardia se disponían a curarle en el Equipo quirúrgico, dejó de existir.

Sebastián Gómez Parra presentaba una herida de bala, leve, en el pie derecho, y a Elías Calderón Gómez le fué apreciada por los médicos una herida de pronóstico reservado en el codo derecho.

El infortunado Alvaro García era barrendero.

El vehículo fué encontrado próximamente a las once de la mañana y presentaba cuatro impactos.

La Policía ha efectuado un minucioso examen en el interior del vehículo y ha comprobado que en el asiento de la parte posterior, en uno de los lados, había un pedazo de relleno del asiento manchado de sangre, lo cual hace suponer que alguno de los individuos resultó herido, detalle que viene confirmado con una mancha de sangre que presenta una de las manivelas del cierre de una de las puertas.

Próximamente a las doce de la mañana compareció ante la Policía el chofer Gregorio Muñoz Martínez, conductor del taxímetro que de robaron los desconocidos, manifestando que cuando se encontraba con su coche en un punto de la calle Mayor, junto al café de María Cristina, apareció un individuo alquilándole el automóvil y dándole la orden de que le condujera a la calle de Irún. En este punto el desconocido en cuestión le amenazó con una pistola, al mismo tiempo que surgieron otros dos individuos, también armados. Después de obligarle a que se apease, dos de ellos quedaron en el taxímetro y el otro obligó al chofer, apuntándole siempre con la pistola, a que le acompañase hasta el punto próximo al cuartel de la Montaña, y que se domina "La Tinaja". Este permaneció acompañando al chofer hasta las doce menos cuarto de la mañana, en que le dejó marchar. El chofer se dirigió acto seguido a la Comisaría más próxima para denunciar lo ocurrido.

Absuelto por el Tribunal Supremo

Largo Caballero es puesto en libertad

Madrid, 30.—La Sala Segunda del Tribunal Supremo ha dictado sentencia en la causa seguida contra el ex ministro de Trabajo Francisco Largo Caballero, absolviendo al procesado y disponiendo sea puesto en libertad.

* * *

Madrid, 30.—A las dos menos cinco de la tarde, una vez cumplidos los requisitos legales, fué puesto en libertad Largo Caballero. Desde la prisión celular marchó a su domicilio en automóvil, acompañado por Bujeda, Iriarte, Jiménez de Asúa y otros.

MAREJADA POLITICA EN FRANCIA

LA OFENSIVA CONTRA LAVAL

Hay marejada política en Francia. En la Cámara de diputados se está librando una gran batalla política que ha de decidir acerca de la vida o muerte del Gobierno que preside Laval. Las izquierdas, integradas por socialistas y comunistas, arremeten contra el presidente del Consejo, que cauto y receloso, sigue una línea de conducta inspirada por la burguesía, en lo que se refiere al conflicto italo-abisinio y a otras cosas de orden interior que se manifiestan en la vida del país.

Los elementos fascistas denominados "Cruces de Fuego", se preparan casi de una manera bélica para dar el golpe secundado por el triángulo realista que forman los jefes de "Acción Francesa".

¿Caerá Laval? Cuenta con el apoyo del centro-derecha adecuado de los radicales, pero le combaten todas las izquierdas, desde los radicales de Daladier hasta Leon Blum y Cachin.

El Gobierno presentará la batalla en el frente financiero-económico tan cambiado por el uso que ha hecho Laval de los decretos leyes y en ese aspecto parece que cuenta con el decidido apoyo de Herriot.

Pero las izquierdas prefieren iniciar la escaramuza política con la cuestión de las Ligas patrióticas.

Pudiera ocurrir que en la prelación de discutir estas importantes cuestiones se vislumbre ya la vida o la muerte del Gabinete Laval.

* * *

Según las últimas noticias, Laval ha salido triunfante de las Cortes. La votación le ha sido favorable. Los radicales socialistas han apoyado al Gabinete, y parece que éste tiene unos días o meses de vida.

De todas maneras si Laval sigue sus trayectorias de "componedor" caerá irremisiblemente. La oscilación del péndulo político en Francia sufrirá un alto en su marcha monótona. La extrema izquierda y la extrema derecha políticas están en juego, como en todos los países. No hay términos medios.

A PESAR DE LA "CARETA" DURA...

Don Alo.—¡Que me asfixio! ¡Que me asfixio!

Oficialmente, en Francia hay 404,228 trabajadores en paro forzoso

París, 30. — Se ha publicado la estadística semanal sobre el paro forzoso en Francia, según la cual el número de parados inscritos se eleva a 404.228, de los cuales 322.272 pertenecen al sexo masculino y 81.956 al femenino.

Como la semana última el número de los parados era de 398.462, se registra un aumento de 5.766.

DESDE LOS PAISES BALTICOS

COLABORACION DE LOS BELIGERANTES

El caso del socialista revolucionario lituano Kazys Luksha

Desde que los polacos han ocupado Vilna, vieja capital lituana, entre Polonia y Lituania existe el Estado de guerra. Los representantes de ambos Gobiernos han tenido un sin fin de entrevistas y conferencias. Se han hecho muchas propuestas recíprocas para la paz; pero, desde el otoño de 1920 hasta ahora, no han llegado a ningún acuerdo, y, por consiguiente, entre los dos países esta paz no existe.

Poco nos interesaría el caso si sólo fuese cuestión de Gobiernos; pero es que este estado de cosas causa enormes daños al desarrollo de la vida normal y crea muchísimas dificultades a los habitantes de ambos países. Hay más de quinientos kilómetros de frontera, que está cerrada casi herméticamente; no hay ni transportes, ni comunicaciones ni comercio.

Están cortadas las tres líneas férreas que comunican con los principales puertos del mar Báltico. Las carreteras y los caminos vecinales están cerradas con barreras. Y a través de los bosques y los campos hay una línea de demarcación que no puede ser atravesada ni por las personas ni por el ganado.

Si algún lituano de Trakai quiere enviar una carta a sus parientes o conocidos que viven a un kilómetro de distancia, pero al otro lado de la frontera, la carta ha de hacer más de 1.000 kilómetros para llegar a su destinatario. Primero ha de enviar la carta a Berlín o a Riga, a Alemania o a Letonia, ahí han de poner otro sobre y otros sellos y luego enviarla a Lituania.

Y lo peor de todo es que, a lo largo de toda la frontera, hay un sinfín de soldados guardafronteras que no dejan en paz a los pacíficos labradores. Los soldados beligerantes no se contentan con los tiroteos que tienen con sus enemigos, y cazan a tiro limpio a cada persona que se acerca a la frontera. Y no solamente a las personas, sino que a los caballos, vacas y otros animales.

Hace quince años que dura este estado de cosas.

Estos últimos tiempos ocurrió un caso que rompe la monotonía coti-

(Pasa a la página 2)

Desde los países bálticos

(Viene de la página 1)

diana y que vale la pena de ser mencionado.

Al atardecer del día 11 de julio, llegó un auto del cuartel general polaco y paró en la misma frontera. Uno de los cuatro oficiales polacos que iban en el coche, hizo cuatro disparos al aire y en seguida se presentó un piquete de guardafronteras lituanos.

En vez de empezar la batalla a tiro limpio, como tienen por costumbre los ejércitos beligerantes, esta vez se saludaron ceremoniosamente, y acto seguido los polacos entregaron a los lituanos a Kazys Luksha. Luego otra vez se despidieron con la misma ceremoniosidad.

¿Quién es Kazys Luksha?

Es un revolucionario lituano que desde 1928 emigró de su país. Cuando se implantó el régimen dictatorial en Lituania, las autoridades militares le buscaban para vengarse, pues la propaganda libertaria y antimilitarista que hacía Luksha en la Universidad de Kaunas y en los mitines de los sindicatos, era muy conocida. De la juventud universitaria, Luksha era uno de los mejores oradores.

Kazys Luksha, no queriendo caer en las garras de los consejos sumaristmos, como cayeron muchos socialistas libertarios, sus amigos, buscó refugio en Alemania. En este país quiso terminar sus estudios universitarios.

Pero corta fué su estancia en Alemania. Con la ascensión de Hitler al Poder tuvo que emigrar, pues su actitud antinazi era conocida por las huestes de la cruz gamada. Luksha incitaba a los trabajadores alemanes a no esperar órdenes ni de Moscú ni de Berlín, ni de ninguna parte; a oponerse a la avalancha nacionalista con la acción directa. La Policía de la Prusia Oriental tenía órdenes de detenerle, pero Luksha logró burlarla, marchando a Polonia.

Los emigrados lituanos no van con gusto a Polonia, porque los nacionalistas y el Gobierno lituanos, en pugna con los polacos, los tachan de tránsfugas.

Los perseguidos lituanos van a Polonia cuando ya no tienen ningún sitio donde acogerse. Una vez en Polonia, creen hallarse a salvo de la implacable persecución llevada a cabo por los dictadores lituanos.

A Polonia han huido muchos socialistas y algunos bolcheviques. A todos ellos les concedieron derecho de asilo, pero no ha sido así en el caso de Kazys Luksha.

En cuanto los agentes de Policía polaca se convencieron de que no podían aprovecharse de Kazys Luksha como se aprevochan de los socialistas y otros aventureros políticos, empezaron a oponerle dificultades. Al notar que Luksha es un acérrimo enemigo del Estado y de toda su política proteccionista; que es un hombre que alterna con los "indomables", libertarios en el verdadero sentido de la palabra, el Gobierno decidió privarle del derecho de asilo y expulsarle.

Y lo más bochornoso es que las autoridades acordaron entregarle a Lituania, de donde Kazys Luksha ha huido y donde le esperan por lo menos doce años de cárcel. El comunicado policíaco dice que no querían expulsarle a Rusia, porque sabían que Luksha es enemigo de los bolcheviques; no querían expulsarle a Alemania, porque es enemigo de los fascistas; la expulsión a Checoeslovaquia era muy costosa, pues la frontera checa está lejos de Vilna. Prefirieron Lituania, aunque entre ambos Gobiernos existe el Estado de guerra y están interrumpidas las relaciones diplomáticas.

Pero el comunicado oficial no menciona para nada la verdadera causa de la expulsión. No dicen que que querían deshacerse de un revolucionario que es tan peligroso para los opresores polacos, como para los lituanos; que es enemigo del Gobierno lituano, como también del polaco y de todos los Gobiernos constituídos.

La expulsión de Luksha ha sido realizada con una rapidez extraordinaria: le detuvieron a las tres de la madrugada, y a las dos del medio día ya estaba en la frontera lituana. No le dieron tiempo para nada, ni para entregar los trabajos del Instituto Científico, donde Luksha trabajaba.

Cuando Luksha vió que los oficiales del Ejército lo iban a entregar a los fascistas lituanos, protestando contra tal medida, se cortó las venas de la mano izquierda. Creía que con esto podría retardar la expulsión a Lituania y conseguir el derecho a optar por la frontera de cualquier otro país, pero todo esto fué en vano.

Las autoridades polacas le llevaron a un cuartelillo militar, le vendaron un poco las heridas y, con el brazo en alto y chorreando sangre, le entregaron a los lituanos.

El caso del joven ácrata de los países bálticos, donde el despertar libertario cada día se acentúa, nos confirma una vez más las grandes verdades de los revolucionarios libertarios.

Los Gobiernos, en este caso los de Polonia y Lituania, a pesar de que están en Estado de guerra y a lo largo de las fronteras tienen ejércitos bien armados; a pesar de que no tienen relaciones diplomáticas ni comerciales, colaboran, y muy estrechamente, cuando se encuentran con los enemigos de todos los Estados.

Los representantes de los ejércitos en guerra se estrechan las manos y se saludan ceremoniosamente, cuando se trata de aniquilar a un hombre que es enemigo de todos los ejércitos.

Los nacionalistas, aunque hayan calumniado toda la vida a los hombres de otra nación, encuentran un lenguaje común, cuando tropiezan con un hombre que es enemigo de toda clase de nacionalismos.

Vincas Devainis

Kaunas, noviembre de 1933.

APRECIACIONES

¿QUE UNIFICACION ES ESA?

I

Los momentos actuales, pletóricos de dinamismo transformador, son propicios a la desorientación. Pero no total sino parcial, por parte de aquellos compañeros que viven alejados de nuestro país, o esos otros que carecen de una sólida compenetración con nuestra misión destructora y constructiva. En estas condiciones no es extraño se formulen conceptos que vivan al margen de la realidad.

Gastón Leval, individualidad recia, formada en el ideario anárquico, pertenece a la primera definición. ¿Es afán de polémica nuestra afirmación? Quizá. Pero cuando se observan juicios que inconscientemente pueden perjudicar a nuestro movimiento sindical y específico, tenemos el deber de refutarlos.

En la revista "Estudios", de los meses de octubre y noviembre, el compañero mencionado aventura juicios temerarios. He aquí uno: "Y es preferible, para el rumbo que hoy pueden tomar las naciones, *el socialismo dictatorial con todos sus crímenes, al fascismo.*"

¿Pero es posible esta creencia que yo no dudo en calificar de ingenua?

¿Qué diferencia existe entre la brutal dictadura de la oligarquía marxista en Rusia a esa otra de Alemania, donde la hegemonía es ejercida por los "trusts" capitalistas? ¿Acaso no es más temible para el movimiento obrero la dictadura pseudoproletaria a la fascista?

Seguramente para ciertos hombres, es mejor el socialismo dictatorial con todos sus crímenes. Pensemos sin sectarismo. Nosotros luchamos no sólo contra el fascismo como grotesco procedimiento obrerista, sino como salvaje táctica represiva. Esto es indudable. Pero así como la crisis ministerial y disolución del Parlamento Constituyente en 1933, dió ocasión para demostrar a la socialdemocracia en España el fracaso del parlamentarismo y de la colaboración de clases, así el peligro fascista puede unir a las multitudes al margen de los "jefecillos" marxistas, realidad imposible en dictadura bolchevique.

¿No logramos deducciones de la experiencia? Para la línea transformadora de la Confederación Nacional del Trabajo, tan peligrosa es la dictadura roja como negra. Se ha dicho muchas veces. No es una afirmación sectaria. Es una realidad, que incluso en Alemania, tiene expresión en la trasguerra.

Hitler, Mussolini, Stalin, son una trilogía autoprogresiva. Los hombres conscientes del deber de clase, luchadores del anarquismo, sufren los mismos suplicios morales en Italia, que en Alemania y Rusia. Y los militantes del anarcosindicalismo español no pueden ser ingenuos. La ingenuidad se parece a veces con un "alegre" dramatismo a la irresponsabilidad.

Gastón Leval, vive lejos de España. Por esto ignora cómo se apuñala, así, *a-pu-ña-la*, la auténtica unificación revolucionaria. No hace mucho tiempo en Valencia, en un mitin de la Alianza Obrera se invitó a nuestra organización al frente "antifascista". Y días después, fué publicado un folleto marxista pleno de insidias contra nosotros.

Y quienes más hablan de unificación son los verdaderos enemigos de su realización.

"Cuando de nuestra actitud dependen vidas o libertades humanas, *no hay derecho a equivocarse*"—escribe en otro puesto del ensayo, Leval.

Conformes. Pero esa reconquista de las leyes sociales de la República es un fracaso para nosotros. Esa legislación, contentará a los sindicatos marxistas, cuyo reformismo tiene expresión en ellas. Y esa nueva realización del 14 de abril, si nosotros abandonamos nuestra misión por seguir *detrás* de los ingenuos puede impedir el triunfo del proletariado, anulando la segunda posibilidad transformadora de nuestro pueblo.

¿Debemos unirnos a la pequeña burguesía? Unase ella a nosotros. Pero contribuir a que en España se repita la burla de la democracia burguesa como en Francia, es *irresponsable*.

Octubre fué vencido *momentáneamente*, influyendo tanto la represión gubernamental como la falta de ardor transformador en los Comités socialistas del resto de España.

Y octubre será reivindicado por nosotros. Leval apela al final de su artículo "Sobre la unión antifascista" a la lucha *en el terreno de la acción directa*.

Conformes. He aquí nuestra hora. Utilizar la tribuna y la Prensa, como medio demostrativo de nuestros afanes constructivos. Mostrar el doble efectismo de los "líderes" que no quieren unificación y que están dispuestos a colaborar desde la oposición con un Gobierno de izquierda que les garantice el restablecimiento de unas leyes reformistas.

Nosotros tememos llegue ese instante. ¿Cobardía? Jamás. Temor de que la traición basada en la inconsciencia, pueda enfrentar a los trabajadores. Temor de que un sector del proletariado español, vuelva a desempeñar el bochornoso papel de "rompe huelgas". La represión ha acercado a las multitudes. Más podríamos estarlo, a no ser por la sugestión democrática que el marxista, con su sofística teoría del "mal menor", contribuye a extender.

Pero ya hablaremos de esto, en el próximo artículo.

J. Santana Calero

Efemérides

Publicábamos hace diecinueve años...

..."Los fabricantes de harinas han telegrafiado al Gobierno pidiéndole que aplaque la imposición de la tasa hasta que hayan cumplido los compromisos que no han podido atender por falta de material ferroviario. Se fundan en que la Asociación de Fabricantes de Harinas de Barcelona está resuelta a anular los contratos pendientes."

* * *

..."Dice la "Gaceta del Rhin": "Nosotros mantenemos el viejo principio de que el ocupante guarde lo que ocupe. Y todos los días decimos a los franceses que guardaremos hasta el último momento el terreno francés que tenemos ocupado. Nosotros necesitamos un punto estratégico en el canal de la Mancha y nos conviene Amberes. El que quiera Bélgica que vanga a tomárnosla.

Actualidad

¡PRESENTES!...

Han sonado los primeros disparos. Un hombre ha caído mortalmente herido. La sangre ha dejado sus primeras huellas en las Ramblas.

Tenía que ser así. Ha sido así.

Desde hace tiempo se venía fraguando, preparando, maniobrando en la sombra. Pistolas repartidas entre gente sin entrañas, por otras gentes que se dicen "de orden", y única garantía del respeto entre los hombres.

El "orden" y la garantía de tales gentes es la fachada, la apariencia encubridora de unas almas sin conciencia, frías como las pistolas a quien confían la defensa de su credo.

No queremos saber ni escudriñar las circunstancias extrañas que concurren en el suceso de las Ramblas, ya que es un obrero comunista el detenido. Más tarde las cosas se irán poniendo en claro.

Sabemos que unos hombres vendían su periódico, gritaban en los rostros de cada transeúnte su periódico, con la actitud de matonismo y chulapería provocativa que adoptan todos los cobardes cuando se saben protegidos de cierta impunidad y en sus bolsillos sienten la pistola con el gatillo levantado, presto al disparo.

Cada ciudadano, cada hombre que pasase en la tarde del viernes por las Ramblas tuvo que sufrir la humillación, sentirse empequeñecido, frente a la actitud de reto con que la "banda" escupía a la cara de todos el desafío de "¡Presente!", mientras las manos, enfundadas en los bolsillos, reafirmaban la amenaza que aquello representaba.

Cada hombre, cada ciudadano que sienta, que piense, que anide en su alma convicciones o ideas propias, sabe que desde ahora tiene que disponerse a defenderlas.

Las pistolas no pueden ser suficientes para imponer el silencio a los hombres de ideas. Las pistolas no someterán ni yugularán nuestras rebeldías. Las balas destruyen los cráneos, pero no las raíces del pensamiento. Los hombres caen, destruídos por el plomo, y otros ocupan su puesto. Es la ley inmutable de la conservación del espíritu y de la especie, en su avance hacia un futuro de superación.

"Cuando hablan las pistolas, las plumas se detienen, los hombres callan"—se dijo en 1920-21—. ¡Nosotros no estamos dispuestos a callar! Nuestro historial de ayer prueba que las pistolas no nos amedrentan, que el plomo no es capaz de imponernos silencio.

No somos cristianos, y esto hará que no pongamos el otro carrillo a la bofetada que nos cruce el rostro.

Y al reto de la "banda" que, enfundadas las manos en los bolsillos, nos escupa a la cara el reto provocador de: "¡Presente!", contestaremos: "¡¡Presentes!!", con las manos... fuera de los bolsillos.

Y nuestro "¡¡Presente!!" no resonará solamente en las Ramblas, sino en los ámbitos donde toma origen y se fragua la tragedia que hoy llena todo el ambiente de la ciudad.

¡¡Presentes!!, pues..., señores.

LAS MUJERES DE LOS TRABAJADORES debieran todas saber que la regla suspendida reapar ce usando las célebres
Píldoras FORTAN
Bote: 5 pesetas
Venta en Farmacias
Producto de los
Laboratorios KLAN.-REUS

Flores

La lotería, el «straperlo» nacional

Como la Cenicienta de la fábula, el proletario se permite también su época de sueños. Nos hallamos, pues, en plena inauguración de la temporada de las "mil y una noches" de los desheredados. La Lotería de Navidad es "sésamo, ábrete", varita mágica y carroza de oro en una pieza. Durante todo el mes que estrenamos hoy, no se hablará de otra cosa que del centro de gravitación del "gordo". Los marxistas que nutrieron superabundantemente el mercado editorial con abstrusas definiciones del espíritu de clase, encontrarán una adecuada réplica en ese soñar a burgueses y potentados por la "clase" del proletariado, durante el intervalo que fine en la fecha álgida del 22 de diciembre.

La condenación contra el juego fué motivo de toda una literatura de andar por casa. Se ha explotado hasta la saciedad, por tirios y troyanos, el espectáculo en verdad poco edificante del padre de familia que acude el sábado al hogar con los bolsillos vacíos, resultado de rendir culto al tapete verde. No hace mucho, cuando el escándalo del "straperlo", todo el país fué unánime en considerar la inmoralidad del juego. Pero, por lo visto, los vicios y defectos colectivos no son tales defectos. La antigüedad, tanto católica como pagana, reconocía como libres de observación de las prescripciones del culto, algunas fechas del calendario. La sociedad ultramoralista que condenaba el incesto en los grados más ínfimos de parentesco, autorizaba la promiscuidad más impúdica como culto a la tradición; los mismos pueblos sumidos al yugo de la esclavitud, tenían unas horas al año en las cuales poder desobedecer y hasta injuriar a sus amos.

Las costumbres modernas de los pueblos, sobre cuya espontaneidad habría que discutir muy a fondo, se empeñan en que no quede borrado el recuerdo de unas libertades ficticias, sin otras resultantes que remachar las cadenas que oprimen a la humanidad. En unos meses hace la Lotería más propaganda en pro del capitalismo, de la propiedad, del ahorro, de la avaricia, de la francachela, del libertinaje, la ignorancia y el fanatismo, que todos los panegiristas del "orden" presente.

La Lotería es el "straperlo" [illegible] cio.

ASPECTOS

LAS EDADES DEL HOMBRE

por F. F.

IV

La organización social juvenil y su prematuro empuje

El apuro de hacer, es la característica sobresaliente de la juventud. El joven no sabe esperar. Su naturaleza dinámica lo conduce a creerlo todo fácilmente realizable. Ama la acción por sí misma. Su temperamento le hace ignorar que en las contiendas de la historia, una táctica perspicaz doblega a las grandes fuerzas ciegas y las hace servir a sus fines.

Este apuro de hacer, se acentúa en gran modo en nuestros días, porque la juventud, ya lo hemos visto, alcanza su albedrío y su responsabilidad social en una muy temprana edad. Y cuando esta juventud se vuelca en los movimientos revolucionarios, se halla de pronto bajo la sugestión poderosa de las ideas recién adquiridas, que obran en su espíritu como una revelación deslumbrante; intuyen con júbilo inmenso, que ese nuevo horizonte es el mundo que ella aspira, y le falta tiempo para comenzar a edificarlo.

Este poderoso y dinámico espíritu de lucha y de creación, que puede ser un eficiente de gran poder, si la juventud actúa en un medio regulado por todos los caracteres del conjunto revolucionario, puede resultar, en cambio, un factor ciego, toda vez que la juventud actúa por separado, librada a sus impulsos generosos, sin el suficiente criterio orientador, que sólo da una experiencia madurada en la brega.

Por esto entendemos que la organización de las juventudes revolucionarias, por separado del resto de las edades, es un grave error. Y la experiencia asevera este juicio.

La organización juvenil ha comenzado en los partidos políticos; acto continuo, el movimiento libertario ha seguido la misma táctica, sin tener en cuenta las fundamentales diferencias que median entre los partidos autoritarios y el anarquismo.

En un partido político, las organizaciones juveniles actúan obligatoriamente dentro de una esfera de actividades y con un programa dictados por la Directiva del partido, y con una disciplina previa, que no se puede vulnerar sin separarse automáticamente del cuerpo partidista. Dentro de este sistema de cosas, no es extraño que la juventud actúe más o menos sin salirse de la trayectoria que le está trazada. No obstante, como no puede evitarse que la discrepancia de criterio surja como una consecuencia natural de la separación de individuos por edades, podemos constatar que en todos los partidos, y en todos los países, la juventud se coloca enfrente de las Directivas partidistas, e impugnan el criterio general de los movimientos. Esta actitud de las juventudes se manifiesta muy especialmente en el socialismo, donde la disciplina pesa menos sobre los adherentes que en los demás partidos. Esto quiere decir que el criterio de la juventud se diferencia en proporción inversa de la presión disciplinaria de los movimientos.

Por esta razón, la especificación de criterios de las juventudes es aún mayor en el campo libertario, donde no puede haber disciplina ni actuaciones impuestas autoritariamente.

El principal defecto de las organizaciones, es su espíritu de corporación, atmósfera que, inevitablemente, se origina en todo organismo social, y que, con frecuencia, empequeñece y hasta desnaturaliza los más grandes principios que puedan dar origen e inspirar a las instituciones. Si se reúnen el carácter impulsivo y temerario de la juventud y el espíritu de corporación, de la suma no puede obtenerse sino un criterio propio, específico y limitado, que, necesariamente, discrepará con la opinión del resto del movimiento en casi todos los problemas que plantean las necesidades revolucionarias.

Cuando el espíritu de corporación forma el campo gravitatorio de una psicología como la de los jóvenes, es de esperar que la intransigencia de criterio se manifieste en las organizaciones juveniles, con lo cual la necesaria unidad del movimiento libertario puede quedar mal librada. No habría, en este caso, algo así como una regular división del trabajo entre los organismos, sino una lamentable y caótica confusión de funciones.

El equilibrio de las edades en las organizaciones sociales revolucionarias

Las organizaciones anarquistas actuales son algo así como un anticipo de las futuras instituciones de la sociedad nueva. Tienen, pues, que inspirarse en su sistema organizador y funcional sobre lo que deberán ser en lo futuro los organismos que solventen las necesidades públicas. Porque solamente así podrá hacerse con eficacia una revolución anarquista. Las organizaciones libertarias presentes deben entrar funcionando en la sociedad libre, máxime las que desempeñen una función vital en la comunidad. Unicamente así podrá evitarse el caos, capaz de anular los propósitos revolucionarios y de entregar los acontecimientos al control de las tendencias autoritarias. De ahí nuestro criterio anarcosindicalista. Puede decirse que el organismo que no tenga una función necesaria en la nueva estructuración social no la tiene tampoco en la actualidad.

La tendencia propia de las instituciones autoritarias es la coerción. La naturaleza de los organismos libertarios debe ser la previsión, para evitar la coerción. Inspirándose en esto, la organización anarquista tiene que procurar de eliminar naturalmente todas las circunstancias y anomalías que puedan ocasionar un funcionamiento defectuoso, porque, de lo contrario, de hecho no puede haber libertad y eficacia en sus cometidos. Esta regularidad funcional sólo se consigue teniendo en cuenta cuáles son las características de los hombres y cómo armonizar los contrarios. Lo fundamental de la naturaleza humana no puede cambiarse revolucionariamente, sino que sólo se transforma evolucionando. Una sabia ciencia social debe prever estas posibilidades de evolución, utilizando todas las condiciones naturales que la favorecen. No podemos cambiar la naturaleza de la juventud (ni es bueno pretenderlo), ni podemos modificar la idiosincrasia de la vejez; antes bien, es preciso estimular la diferenciabilidad de los tipos, buscando el modo de utilizarlos todos en el conjunto, creando el equilibrio general

CARACTERES

DE LA INDEPENDENCIA

La palabra "independencia", subjetivamente considerada, significa la libertad absoluta del ente, objeto, sujeto o cosa a que se aplica.

Independencia y libertad son dos términos expresivos de una analogía sin igual, que el Diccionario define, a nuestro concepto, muy acertada y justamente. Eso de "falta de dependencia", "falta de sujeción", o "licencia", que emplea la Academia de la Lengua para definir etimológicamente las palabras "libertad" e "independencia", ni nos es grato, ni puede convencernos. Reputaríamos de más razonable que se las considerara, tanto para sus efectos como para su interpretación, como la expresión genuinamente intrínseca de la esencia del "libre albedrío", o de la idiosincrasia de un estado completa y absolutamente libre de toda traba. Porque, en realidad, este papel vienen a desempeñar y encarnar tales términos. Pero la resultante es que la interpretación, en términos generales, y los efectos que se desprenden del uso habitual de tan sacratísimos conceptos, bajo el signo capitalistaestatal, constituyen la más rotunda negación de su propia esencia.

El Arte, la Ciencia, la Literatura, las profesiones todas, no son nada sin el espíritu de independencia y el hábito natural de la libertad que ha de darles vida.

Mas, ¿sabe el ciudadano el concepto que se tiene de la libertad o la independencia en aquellas esferas sociales donde radican los derechos y las atribuciones todas para la "regulación" de las características, múltiples y distintas, del progreso?

La libertad es un mito sin el hábito de rebelión que la anima.

Y los hombres sensatos, y cuerdos, que se arrogan la facultad de juzgar las manifestaciones todas de la vida, afirman que los hombres rebeldes son unos pobres dementes, unos locos, y hasta unos irresponsables.

De lo que se deduce que el progreso sería imposible sin la locura. Porque es indispensable que todo cuanto se ha arrebatado a la rutina multitudinaria y secular, defensora de la "tradición", que desde el momento que se acepta el progreso se declara su negación, ha sido por obra de la rebeldía, individual o colectiva —intelectual o espiritualmente considerada—, siempre en franca guerra contra todo lo estatuido.

Ser un carácter, tener una opinión; ser libre, independiente, equivale, en las Artes, en la Ciencia, en la Literatura, en las profesiones todas, a ser un hombre que no se adapta ni se somete a los fueros de la mentida tradición, porque aceptarla sería reconocer el estancamiento de la inteligencia con estado de legalidad; sería negar el espíritu de superación que nos impulsa, que despierta nuestras ansias de mejoramiento humano, que encarna el progreso en sus múltiples manifestaciones.

Pero un inadaptable al sistema de convivencia que se nos impone, por rebelde, por loco, por irresponsable, por peligroso, es declarado "fuera de la ley" por todos aquellos hombres empeñados y dedicados exprofesamente a mantener en su inalterabilidad las leyes que sean una garantía para la perpetuación de la tan manoseada tradición.

Los padres de la patria, les dicen a los individuos: "sed libres, independientes, soberanos; pero respetad siempre nuestras leyes, acatad nuestras decisiones y vivid sometidos a nuestro Poder constituido".

Que es tanto como decirle: "Conformaos a ser eternamente nuestros esclavos y no aportéis nunca ninguna iniciativa propia en menoscabo de cuanto os imponemos al respeto".

El medio ambiente, las circunstancias, la rutina milenaria, la costumbre, las normas con que se rige a la sociedad, constituye la "ética" de sus cucos y aprovechados mandatarios, que no obstante hallarse divorciada con el sentir y el pensar, con el modo de ser, con los anhelos, con la esencia misma de esa vasta opinión popular, el pueblo ha de soportar su tiranía, sus rigores todos, por la incapacidad manifiesta que guía sus acciones; por la incapacidad y por el inveterado candor que regula sus sentimientos. No se puede ser noble para con un perverso.

No obstante, ahí están las masas, divididas deliberadamente por sus jefes y dirigentes, odiando a lo que se les manda odiar; adorando lo que se les manda adorar; insultando a quienes se les manda insultar; idolatrando a los que se les manda idolatrar; respetando lo que se les ordena respetar; doblando la rodilla, el espinazo; anulándose a sí mismos ante las imposiciones de sus... redentores.

Las huestes de Azaña deben aborrecer a las de Gil Robles, y viceversa.

¡No faltaba más! El jefe, siempre es el jefe.

"¿Qué diríais de un pastor que se pusiese en cuatro pies, a seguimiento del ganado?" —observó una vez, desde las columnas de "El Pueblo", de Tortosa, su actual director, Campos y Terré.

¿Para qué necesitarán las masas la libertad y la independencia? ¿Para qué "la ética profesional" e individual? Al pueblo, son sus jefes quienes le han de dar lo que necesita. ¿No se llaman ellos los representantes del sentir genuinamente popular? ¿No dicen que el respeto a la soberanía popular es el principio más sagrado para ellos? ¿Por qué, entonces, no dejan que sea el pueblo por sí mismo quien satisfaga todas sus aspiraciones? ¿Es que ellos podrán dar mejor solución a sus infinitos problemas? Los hechos y las formas nos aseguran lo contrario.

Un pueblo en acción socializadora es un pueblo rebelde. La rebeldía, para la mentalidad trogloditica del gubernamentalismo —de todo el gubernamentalismo sin distinción—, es un delito imperdonable; es un atentado a la tradición, a las buenas formas (?) de la sociedad.

Pero sin la rebeldía, como siempre, el progreso permanecerá estancado en su sueño letárgico. Sin la rebeldía contra casi todo lo creado, la libertad, la independencia, no pasarán de ser dos palabras, muy bellas, eso sí, pero sin consistencia.

Los "superhombres de la política —si es que los políticos merecen este adjetivo de Nietzche—, nunca le permitirán al pueblo que sacie por sí propio toda su sed de justicia, toda su hambre de pan, toda sus aspiraciones, porque su razón de ser se lo impide lógicamente. ¿Cómo no, si un pueblo en plan de satisfacer sus necesidades, es un pueblo en rebelión, y un pueblo en rebelión, es un conglomerado de locos, irresponsables, indueños de sus actos, que no saben lo que se hacen?

No. El pueblo ha de dejarse domeñar, en todos los casos, por sus dirigentes, porque así le conviene a él mismo. Que tenga presente que un pastor no puede ponerse en cuatro piés a seguimiento del ganado, y comprenderá el por qué de su insolvencia, de su irresponsabilidad, de su inferioridad...

Y, ¿hay alguien que pueda creer que un pueblo indiscernido, con la mentalidad del rumiante borrego, se halla capacitado para usar de los sublimes atributos de la libertad?

"Cada cual se labra su fortuna con sus propias manos", dice un adagio que lleva su parte de razón. Mientras el hombre no sepa considerarse independiente y tomarse la libertad por sí mismo, sin esperarla ni tomarla de manos de nadie, estará, de hecho y de derecho, incapacitado para usufructar los bienes de su innata soberanía.

El Noi de Mutsiá

Libros

"Confesiones de un revolucionario", por P. J. Proudhon. Ediciones Guilda de Amigos del Libro. Barcelona.

Nos encontramos en que gran parte de nuestra bibliografía ha sido hasta ahora inaccesible para ese sector importante en la gran familia anarquista que forman los pueblos de habla española. Una de nuestras plumas más sabias y venerables, patentizó este hecho, sobre el cual pretende ser una respuesta la institución cultural afín, Guilda de Amigos del Libro, al emprender la versión a nuestro idioma de nuestras joyas literarias y filosóficas de nuestros maestros, así clásicos como contemporáneos.

La obra dada a la estampa bajo la firma P. J. Proudhon, llena con creces el objetivo propuesto.

La figura del autor de "¿Qué es la propiedad?", cumple por sí sóla la representación social de un siglo. Proudhon figura en la lista gloriosa de nuestros precusores. A la altura del siglo XX, después de la "Commune", la Primera Internacional, la Gran Guerra y la Revolución Rusa, los exámenes analíticos de Proudhon, sus afirmaciones en cuanto a la esencia íntima del Poder y a la engañifa sangrienta del mito democrático, aparecen poseídas de cualidades perennes, insuperables por el tiempo y la tupida serie de los procedimientos históricos.

Para los efectos de España, que vive con un siglo de retraso la más delicada de las situaciones políticas, el libro que nos ocupa, excepción hecha de la terminología dialéctica o de dicción, no puede ser más oportuno. Las "Confesiones de un revolucionario" son el ensayo crítico, llevado a la máxima profundidad y consecuencia que permiten los elementos de juicio emergentes a través de ese período histórico que empieza con la Revolución Francesa de 1789 y termina, sin solución de continuidad para nosotros, los lectores de la postguerra, en el período álgido del paso por el Poder de Luis Bonaparte, en ascendente pauta de reaccionarismo.

El pensamiento de Proudhon quiere darnos a entender en qué grado el ejercicio de la función de Gobierno lleva consigo, como un cuerpo su sombra, el hecho inmediato de la reacción contra el pueblo que elevó, emitiendo votos o batiéndose en las barricadas, a ese mismo Gobierno, para que legislase en su favor lo que un Gobierno no puede hacer sino en beneficio de sí mismo y de la minoría incondicional que forman los propietarios, los funcionarios, los consejeros de Estado, que ven en todo Poder constituído la más sólida garantía para sus intereses.

La perspicacia de Proudhon llega hasta una de las consecuencias que actualmente vemos reflejada en nuestro panorama social: el acentuamiento de la reacción por cansancio y escepticismo en el pueblo. "La Monarquía de 1790 había sido aclamada por el pueblo; la República, aclamada por el pueblo; el imperio, aclamado por el pueblo; la restauración, aclamada por el pueblo"...

Lo mismo podríamos nosotros decir del fascismo italiano y de la no menos dictadura fascista de Hitler.

Ateniéndose a modismos de la época, Proudhon echa mano de términos para la expresión de sus conceptos que en nuestros días serían motivo de suspicacias:

"Yo observo al pasar que el principio político de la separación de los poderes de las funciones, es el mismo que el principio económico de la separación de las industrias, o división del trabajo: por donde vemos asomar ya la identidad de la constitución política y la constitución social. Por este sistema, lo que hoy es "Gobierno", no es ya más que "administración."

Proudhon es un cantor de la libre iniciativa del pueblo, de la descentralización de poderes, que implica la negación de la autoridad, y de la descentralización económica, que implica la negación de la propiedad. Es el primer convencido del espíritu creador del pueblo, cuando afirma como deducción de los acontecimientos políticos:

"No había llegado todavía a la idea de que la sociedad se mueve por sí misma; que en ella la fuerza motriz es inmanente y perpetua; que no se trata de comunicarle el movimiento, sino de regularizar el que le es propio: se obstinaban en dar un motor al eterno móvil."

Una mentalidad como la de Proudhon, llenaría un vacío inconmensurable en nuestra época. — P.

Sindicato del Ramo de Alimentación

Sección Resposteros, Pasteleros y Similares

EL CONFLICTO DEL HOTEL CONTINENTAL

A través de los artículos publicados en nuestro diario SOLIDARIDAD OBRERA, hemos procurado ir orientando a la opinión pública, y a los trabajadores gastronómicos en particular, del conflicto que F. Malagarriga ha planteado en el hotel de su propiedad, al despedir a un obrero de nuestra Sección, por no querer supeditarse a sus caprichos egoístas.

Estamos más que seguros que F. Malagarriga ignoraba en el fregado que se metía al enfrentarse con la C. N. T. de la forma tan provocativa que lo ha hecho. ¿Qué se dejó influenciar por malos consejeros? ¡Qué duda cabe. Un hombre un poco perspicaz no se hubiera colocado frente a la C. N. T. sin una causa justificada, ni se hubiera prestado a ser el cabeza de turco de unos y otros, como ha hecho en esta ocasión.

Nosotros, conscientes de nuestra misión, y persuadidos de que nos asiste la razón, sabremos esperar, con la serenidad que nos caracteriza, la hora del triunfo.

Por la Sección Resposteros, Pasteleros y Similares.

La Junta

Sindicato Regional de Petróleos y Sindicato Unico de Metalurgia

El conflicto con la C. A. M. P. S. A.

Seis semanas hace ya, que nuestros compañeros sufren el rigor del hambre, por la venganza de la CAMPSA, al despedirlos sin causas que lo justifiquen. Seis semanas que se han visto privados de llevar el jornal a sus hogares, fruto de su trabajo, único sostén de ellos y de los suyos.

Cree la Compañía que va a resolver este conflicto, dando la callada por respuesta a nuestros razonamientos, o trayendo personal nuevo de otras factorías para que realicen los trabajos que hasta la fecha venían realizando los compañeros despedidos.

La organización, que viene observando los maquiavelismos que emplea la CAMPSA —con tal de burlar en todo momento y hora las justas peticiones, anhelos y aspiraciones de los trabajadores—, pone y pondrá al descubierto en todos los instantes las burdas maniobras de que se vale la Compañía para desmoralizar y resquebrajar la moral de los trabajadores.

Sabemos de fuente cierta que la CAMPSA, tan pronto tenga en su poder el material que precisa para las nuevas instalaciones, piensa traer operarios de otras factorías, y poner en el archivo de los olvidos el cuadro trágico que ha creado al despedir a cinco compañeros nuestros.

Pero la organización, que no se la engaña ni humilla tan fácilmente, se cree en el deber de señalar a la Compañía y a todos cuantos obreros vengan de fuera a realizar trabajos de conservación e instalación, y prevenirles:

Primero. — Que no cejaremos ni un momento en nuestra decisión, hasta que no se repare la injusticia, devolviendo a sus lugares de trabajo a los que de ninguna manera y bajo ningún concepto debían de haber sido apartados.

Segundo. — Que un deber de solidaridad de todos los trabajadores, debe ser la pauta que marquemos negándonos a venir a trabajar en los sitios donde una mano criminal apartó de sus lugares de trabajo a compañeros conscientes y cumplidores de sus deberes sindicales. De los conflictos entre capital y trabajo, o más concretamente, entre la CAMPSA, y cualquier trabajador de la misma, la posición de éste ha de estar decidida. La neutralidad en estos casos no existe. Puesto que si tú realizas trabajos que habían de ser efectuados por personal que la Compañía despidió, dificultas y retrasas el triunfo de los de tu misma clase, y te colocas al lado de la Compañía y frente a tus mismos hermanos de explotación.

No amenazamos a nadie, pero prevenimos a todos los trabajadores para que no se llamen a engaño. La lucha tal vez será larga y dura. Algunos podremos dejar jirones de nuestra libertad y quién sabe si algo más...

Son muchas las injusticias y atropellos que se han cometido y se vienen cometiendo con los resignados obreros de la Campsa en toda España. Hora es ya, camaradas, que levantemos la frente y elevemos nuestros corazones para abatir a ese pulpo sanguinario y cruel. Es hora ya, que se despierten los dormidos y apáticos. La organización os espera. La Confederación Nacional del Trabajo ha de ser el corolario de todos nuestros esfuerzos y la madre amantísima de todos nuestros sufrimientos.

¡La lucha está en pie! ¡Seamos dignos de ella!

Os saluda,

El Comité

ALERTA HERNIADO...!

Pida folletos. Consulta gratuita

Aquí está la clave...!

Clínica GALLEGO — C. Nueva de la Rambla, 18, pral.
VIAS URINARIAS - PIEL - SANGRE - PROSTATA - MATRIZ
Defectos sexuales - IMPOTENCIA - ELECTROTERAPIA - Rayos X
Consulta: De 11 a 1, 4 y media a 9. Festivos: De 10 a 1.- Director: J. RIU

Folletón de SOLIDARIDAD OBRERA

NUMERO 43 — 1 DICIEMBRE 1935

El Barco de los Muertos

por BRUNO TRAVEN

necesitaba un palero, y Pablo se sintió feliz de estar entre nosotros.

Pero al cabo de dos días, a pesar de que no había tenido mala suerte con las parrillas y entonces el carbón estaba bien a mano, dijo:

—Quisiera no haberme escapado de la Legión extranjera. Esto es diez veces peor que la peor compañía de nuestra división. En comparación de esto, allí vivíamos como príncipes. Teníamos una comida como para hombres y alojamiento humano. Yo esto no lo resisto.

—No es para tanto, Pablo — le dijo Stanislaw para consolarle.

Pero Pablo, que acaso por las fatigas de la fuga se había debilitado ya algo, empezó a escupir sangre. Cada vez más. Luego vomitaba sangre a bocanadas. Y una noche, cuando fuí a relevarle, estaba caído sobre un montón de carbón en la carbonera de arriba, envuelto en sangre. No estaba muerto. Le arrastré hasta el alojamiento y le metí allí en su litera. Por la mañana, cuando quise despertarle, estaba muerto. A las ocho fué por la borda. El capitán no se quitó la gorra; no hizo más que tocarse levemente la visera. Tampoco se le envolvió en nada. No tenía puestos más que harapos manchados de sangre. En las piernas llevaba un grueso trozo de carbón. Yo creo que hasta este trozo de carbón se lo dejó el capitán de mala gana. No le apuntaron en el diario. No era más que aire, aire esparcido.

XL

No fué Pablo el único palero que se había tragado y digerido el "Yorikke" mientras estuvo allí Stanislaw. Estaba "el Curlandés", un muchacho de Memel que tampoco había optado. En ese tiempo vagaba por Australia; pero nunca le cogieron para internarle. Finalmente, le entró una indecible nostalgia por volver, y tuvo que ir a Alemania. En un lugar de Australia había cometido alguna fechoría. Una historia de esquiroles, con una pendencia, y uno de estos desdichados que había quedado tendido y no se había vuelto a levantar. "El Curlandés" no podía ir al cónsul para volver por el camino legal, porque cuando se trata de huelgas o de historias que huelen a comunismo, todos los cónsules se ponen de acuerdo, aunque un par de meses antes quisieran escupirse. El cónsul le hubiera denunciado en seguida a la Policía y "el "Curlandés hubiera tenido que cumplir sus veinte años. Un cónsul está siempre al lado de la idea de Estado. De la idea de Estado; esta gran palabra grandilocuente que no produce más que trastornos y convierte a las personas en números. Y esta idea se ha desarrollado tan fuertemente en los cónsules, que en beneficio de ella venderían a sus propios hijos sólo para que con ello pudiera sostenerse el Estado. Las huelgas están dirigidas contra el Estado. Muchas veces, aunque sea una huelga legal y no violenta.

"El Curlandés" consiguió llegar sin documentos hasta Inglaterra. Pero Inglaterra es una mala cosa. Una isla es siempre mala. Se puede entrar en ella; pero ya no se puede salir. "El Curlandés" no podía ya salir. Tuvo que ir al cónsul. El cónsul quiso saber por qué se había marchado de Brisbane, de Australia; por qué no había buscado allí al cónsul alemán, y por qué había llegado a Inglaterra de manera ilegal.

"El Curlandés" no podía ni quería contarlo, porque Inglaterra no era para él más segura que Australia. Los ingleses le hubieran enviado inmediatamente a Australia a que le juzgaran.

En el Consulado de Londres, o de Southampton, o de la ciudad de Inglaterra que fuera, le entró al "Curlandés", en la oficina del cónsul, donde todo recordaba la patria, un sentimiento tan fuerte de nostalgia que se echó a llorar amargamente. Ante esto, el cónsul le gritó que allí no podía hacer escenas, pues le echaría fuera, porque ya conocía bastante a semejantes vagabundos. "El Curlandés le dió la única respuesta adecuada que un muchacho leal tiene a mano en ocasiones semejantes, y para corresponder con la fuerza necesaria a semejante invitación, agarró una salvadera, o lo que fuera, y se la arrojó al cónsul a la cabeza. Este empezó en seguida a sangrar y gritar; pero "el Curlandés" salió como alma que lleva el diablo.

Podía haberse ahorrado el camino hasta el cónsul, porque como era de Memel y no había optado, el cónsul no podía ayudarle. Hasta eso no llegaban sus plenos poderes. Como de costumbre. No era más que un servidor del ídolo.

De esta manera "el Curlandés estaba ya muerto definitivamente y no podía volver a ver la patria. Una persona oficial le había afirmado que su nostalgia no era más que cosa de teatro. ¿Qué sabe un personaje oficial de que un vagabundo pueda tener también nostalgia de la patria? Sentimientos semejantes no están reservados más que a los que tienen ropa blanca y pueden coger todos los días un pañuelo limpio de la cómoda.

Yo no tengo ninguna nostalgia. He aprendi-

TEMAS DE ENSEÑANZA

LOS PRESUPUESTOS EN LAS ESCUELAS NACIONALES

Todos los días, en nuestra Prensa ácrata, lo mismo en periódicos que en revistas, se ven artículos abogando por la creación de escuelas racionalistas, otros abordando temas didácticos pertenecientes a la misma clase de enseñanza, mas jamás vi uno que hablara de la escuela oficial de una manera clara y concreta, sino vaga, confusa o abstracta.

Es seguro que si muchos la conocieran a fondo, serían más los que contribuirían moral y materialmente al descrédito, favoreciendo con ello, a la vez, nuestra cruzada racionalista.

Este es uno de los móviles que me obligan a escribir este y sucesivos artículos. Prescindiré de la parte literaria, puesto que lo interesante para todos, y en particular para mí, es ponerla al desnudo con toda crudeza. Procuraré que sean lo suficientemente diáfanas, para poderse ver el interés que muestran desde el más alto, al más bajo, de cuantos intervienen en materia de enseñanza, que ha de nutrirse el pueblo.

Soy maestro nacional, lo que me permite conocerla en toda su integridad, y es tanta la convicción de los hechos, que estoy dispuesto a dar tribuna libre, admitiendo la controversia, con cuantos no estén conformes con cuanto diga a través de los mismos.

Todos los maestros autómatas —como siervos del Estado— y movidos siempre como por un resorte, al mandato de una disposición, no importa sea caprichosa, en este caso que nos ocupamos la que manda que en el mes de octubre todos los maestros mandaremos a los Consejos provinciales los presupuestos para el año 1936.

Esta disposición, como todas, no deja de ser otra cosa que un puro formulismo. Como se verá se nos piden con dos meses de anticipado. Muchos de buena fé creerán que es con el fin de que los tengamos devueltos a primeros de enero, pero nada de eso; se nos remite lo más pronto en septiembre u octubre. Como se comprenderá una vez vencido el curso escolar. Esto, de por sí solo, nos demuestra la ineficacia de los mismos.

El Estado asigna 166'66 pesetas de material para cada grado de Sección, unitaria o mixta; pero por distintos conceptos que yo no me explico sufre una rebaja de 19'36 pesetas, siendo en líquido lo percibido por el maestro de 147'30 pesetas.

Esto, por lo que afecta a las clases diurnas. Tampoco es un óbice el número de matrícula; es decir, que la misma cantidad es para una escuela donde vayan 90 o más, o a una donde no asistan más que 12. Como se comprenderá esto es absurdo, pero es propio del poder centralizador.

Esta cantidad es más que insuficiente para surtir y renovar el material de una escuela; pero esto no es lo peor, sino que no se invierte una cuarta parte del mismo.

Para aseo y limpieza del local (barrer), 16 ó 20 pesetas. Todos conocéis que este servicio se hace —pues seguramente a muchos de mis lectores le habrá tocado hacer este servicio por hacerlo los niños mayores de la escuela— de tal manera, que esta cantidad va al bolsillo del maestro.

Calefacción de 30 á 50 pesetas, según la conciencia —como se suele decir, del maestro—. De ellas yo garantizo que no se hace un gasto superior a 15 ó 20 pesetas, por no tener la mitad del tiempo calefacción y.... en resumen, el resto a engordar el bolsillo del pobre maestro.

Papel de varias reglas, plumas, tinta, yeso, correspondencia y conducción de enseres comprados, 43 pesetas.

Es seguro que de esta cantidad lo más que invierte es 15 pesetas donde la matrícula es crecida; no escriben la mitad de los niños, o lo hacen en malas condiciones, y se les obliga a tener ellos que comprarlo todo, con el fin de embolsarse esas 28 pesetas que existen de diferencia.

Se da el caso que para una matrícula de 12 niños se han presupuestado 15 pesetas para plumas, y en el mismo presupuesto aparece una partida de 50 pesetas para calefacción, cuando ésta corría a cargo del pueblo. Este maestro, autor de este presupuesto, tiene cinco hijos; tres son monjas y dos frailes.

En todo presupuesto hay una cantidad fija de 15 ó 20 pesetas para material frágil: reloj, pizarras, reglas, cartabones, etc., se rompan o no. Para libros, 39. De esta cantidad no se emplea nada cuando el maestro está más de un año que no tiene que dar cuenta al compañero que se hace cargo de la escuela que él regía. Lo más que se hace, es que estando la mayoría suscritos al periódico profesional "El Magisterio Español", da éste el valor de 8 pesetas en libros de su editorial. Son estos los únicos que se compran, pero por las condiciones antes mencionadas.

Un maestro de aldea

¡¡¡OBREROS!!!
Para gabanes, trajes, pantalones, granotas, etc., LOS FAMOSOS
ALMACENES MONUMENTAL
SAN PABLO, 93 (junto Cine Monumental)
A PRECIOS BARATÍSIMOS
A los lectores de SOLIDARIDAD OBRERA el 5 por 100 de descuento

DESDE CHICLANA

LA LEY DE ORDEN PUBLICO Y SUS EFECTOS

Como si no hubiera leyes suficientes que oponer a la libertad y expansión individual y colectiva, los hombres del bienio promulgaron la llamada de Orden público. Y, naturalmente, los que hoy se encuentran en el Poder, ni cortos ni perezosos, la ponen en juego, o en vigor, contra todos aquellos que se traslimitan en algo; siempre que este algo vaya en contra del orden establecido por ellos, los eternos embaucadores y usurpadores del patrimonio universal.

Esta vez nos ha tocado a nosotros sufrir el efecto restrictivo de la ley, en pago a nuestra "osadía". Trataré de explicarme: Hace poco más de un mes aparecieron unos rótulos escritos en gruesos caracteres, en los muros de los edificios enclavados en los sitios más visibles para los trabajadores.

¡Abajo la guerra! ¡Abajo el fascismo! ¡Viva la C. N. T.!, y otros, eran en síntesis los rótulos que pusieron en tensión los nervios de estas autoridades. Pero el que más mal efecto produciría, debió ser uno alusivo a la recolección de las uvas, y a la existencia en el Poder de la Ceda.

Pocas horas tardaron en ser detenidos dos jóvenes simpatizantes, y poco después, el que estas líneas escribe. A ellos se les tomó declaración y como novatos no titubearon en declararse autores de los rótulos. Esperé yo en vano que se me tomara declaración, pero antes de las 72 horas, fuimos puestos en libertad sin conseguirlo. A los tres días se nos comunica desde el Gobierno civil de la provincia lo siguiente:

"Visto el escrito cursado a este Gobierno civil por el señor alcalde de esa población, con fecha 2 del actual y en el que se pone de manifiesto su peligrosa actividad en relación con el orden público por sus manejos extremistas; y considerando que dicha actividad entra de lleno entre los actos determinados en el artículo tercero de la ley de 28 de julio de 1933, en uso de las facultades que me confiere el artículo 33 de la misma, he acordado imponer a usted la multa de doscientas cincuenta pesetas, que deberá hacer efectivas en el improrrogable plazo de 48 horas."

Me voy directo a la Alcaldía para pedir una explicación al señor alcalde y éste me dice que él no ha cursado escrito ninguno al Gobierno civil. Yo le presenté el escrito con sello y firma del gobernador, a lo cual el señor alcalde, de matiz radical, repuso que sería obra del teniente de la benemérita. ¿A usted quién le detuvo? — me pregunta—. A mí la guardia civil — repuse. Pues a la guardia civil debe usted ir con la reclamación. No quise saber más. Bajé las escaleras estupefacto. Se hicieron gestiones cerca del Gobierno civil que no dieron el resultado que era de esperar. Y ya no cabía esperar más que el arresto sustitutorio, que es el que estamos cumpliendo uno de los jóvenes y yo. El otro aún está en libertad, porque quieren embargarle, según dicen una parte de casa que tiene con otros hermanos menores, pero aun en nombre de su difunto padre; por cuyo motivo dice que no paga los 50 duros más diez de gastos que le agregan.

¡Cuántas sorpresas nos tenía reservada la "República de trabajadores!

Diego B. Barbosa

JEREZ DE LA FRONTERA

LA REPRESION CONTRA LOS OBREROS DE LA C. N. T.

Dura, cruel, como todas las represiones, ha sido la que ha sufrido este pueblo que tantas gestas heroicas realizó en sus luchas contra la cerril burguesía jerezana. Ninguna represión logró acabar con su espíritu combativo y revolucionario; la entereza de sus militantes no vaciló un momento y pronto eran ocupados los puestos de los caídos por nuevos galeotes de las ideas manumisoras.

Pero esta última represión, llevada a cabo sin denuedo durante un año, ha mermado en muy mucho a la organización confederal. Es el ensañamiento con el vencido hasta conseguir su eliminación.

En el número de SOLIDARIDAD OBRERA, correspondiente al día 8 del que cursa, apareció un artículo haciendo un llamamiento a la organización confederal de Jerez y su comarca, considerando deplorable el estado en que se encuentran los militantes de dicha localidad.

Este llamamiento se hace desde Grazalema, que por estar no muy distante de Jerez, debía de estar mejor informado el autor, que se firma "Floreal".

No son las luchas intestinas las que han llevado a la organización al estado deplorable en que se encuentra.

No se da ánimo, ni se estimula a los militantes para continuar en la lucha, cuando se les amonesta simplemente y se silencia lo primordial.

En Jerez se sostuvo una huelga general durante treinta días en el mes de septiembre de 1934, sin que pudieran llegarse a coronar los esfuerzos con el triunfo. Del haber de los trabajadores jerezanos, tiene que descontarse esta derrota a través de sus grandes gestas manumisoras. Como consecuencia, la represión extendió su poderío, no respetando edad ni sexo. Fueron muchos los compañeros que fueron en fantásticos procesos.

Los demás que pudimos pusimos pies en polvorosa, andando errantes, perseguidos, sin que se nos pudiera prestar la solidaridad debida y aun continuamos hoy en esa situación. Todos los días se hacían nuevos "descubrimientos". Los demás militantes, acosados, esperaban ver en qué pararía todo aquéllo. El huracán de la represión era formidable y amenazaba con desolarlo todo. Se volvía a los tiempos de Torquemada.

Mi torpe pluma no las sabría describir con toda su crudeza y el lápiz rojo le impediría ver la luz pública. Aun hoy cuando, al decir, están en vigor las garantías constitucionales, en Jerez brillan por su ausencia.

En toda la provincia se va procediendo, aunque con bastante pasividad, a la apertura de los sindicatos.

En Jerez continúan clausurados los de la C. N. T., mientras que los demás fueron abiertos.

Ahora que la ola de la reacción ha creído acabar su obra desvastadora, es ineludible el deber de reanudar actividades. Unos, volviendo a su propio puesto; otros, ocupando el lugar de los caídos.

Para los tránsfugas que nos calumniaron, el desprecio y el olvido; que la tierra les sea leve. Para los que continúan firmes en sus convicciones, mi fraternal abrazo, que sirva para fortalecerle, a pesar de la distancia que nos separa.

Juan-Pedro

Noviembre de 1935.

Suscripción pública pro presos de la C. N. T.

	Pesetas.
Suma anterior.	18,909'75
Un grupo de obreros de Castelldefels	13'50
Antonio Gacio	1'—
Pedro Vicens	1'—
Joaquín Ribera	2'50
Los cuatro	4'—
Quimeta	10'—
Uno de la Hispano	1'—
César	2'—
R. Rusiñol	5'—
Fernando Pintado	1'50
Juan Pintado	0'50
Francisco Gracia	1'—
Un grupo de compañeros de Beaucaire (Francia)	10'—
Santibáñez	5'—
Sebastián Gual	2'—
E. E.	2'—
E. R.	5'—
Trabajadores de la casa Abel Jimeno	12'—
R. Rijart	2'—
X.	1'—
Un compañero	0'50
Otro	0'25
De una recolecta en Beceite	
Enrique Celma	5'—
Carmen Celma	1'—
Angel Mestre	2'—
Lorenzo Falgas	3'35
Ramón Sanmartín	3'—
José Bouñil	1'—
Juan Bouñil	4'80
Ramón Ibáñez	2'20
Tomás Bouñil	2'—
Martín Morera	1'—
Gregorio Adell	0'60
Juan Adell	1'—
Enrique Giner	0'60
Domingo Arrugat	0'60
Mariano Bueso	0'70
Pedro Bueso	0'50
Ignacio Guardia	1'—
Mariano Jarque	2'—
José Bancia	1'—
Enrique Estopiña	0'40
Juan Estopiña	1'15
Miguel Fol Bel	1'05
Florencia Latorre	1'—
Ramona Albesa	0'20
Dora Tejedor	1'05
Juan Tell	1'15
Joaquín Riba	0'45
José López	0'25
Pedro Abella	1'—
Ramón Bouñil	1'65
Guillermo Blasco	1'10
Antonio Blanch	0'50
Juan Gil	1'15
Manuel Abella	1'50
De un grupo de trabajadores de la fábrica M. Hermanos de Sabadell	11'—
Los cuatro	4'—
J. Salvadó	1'—
S. Villanova	2'—
De un grupo de compañeros de San Sadurní de Noya	30'50
Una brigada de las carreteras	7'—
César	1'45
Total	19,096'50

¡TRABAJADORES!
Sastrería Centro
San Sadurní, 9, tienda
Trajes y abrigos a medida desde 40 pesetas - Confecciones a precios increíbles -:- Descuento del 10 por 100 a nuestros lectores

DISCOS A 1 PTA.
Regalo apuntaciones Navidad a mis clientes 15 MILLONES.
GRAMOLAS - REPARACIONES
TALLERES, 82 (Junto Universidad.)

¡NO LO OLVIDÉIS!
¡ATENCIÓN!
Haced vuestras encuadernaciones en el
TALLER COLECTIVO
de encuadernación, a precios económicos y de sumo gusto, desde UNA peseta en adelante.
100, CALLE ENTENZA, 100

Aceites naturales Laborda
Especialidad en aceite integral "Salud". De esta calidad pagaría en todas las tiendas, no siendo tan poco, de 2'30 a 2'50 pesetas litro. Yo lo sirvo a domicilio en latas precintadas de 2 y 5 litros, directo del Bajo Aragón, a 2'10 pesetas litro.
Como garantía ofrezco 100 pesetas al que me pruebe que lleva alguna mezcla.
Pedro de la Cruz, 9, Sarriá.
Teléfono 78706.

LEED Y PROPAGAD SOLIDARIDAD OBRERA

do que lo que debía de ser la patria está conservado y encuadernado en carpetas, que está representado en forma de funcionarios del Estado, que le arrancan a uno con tal seguridad el sentimiento de patria que no quedan ya ni rastros de él. ¿Dónde está mi patria? Allí donde esté y donde nadie me moleste; donde nadie quiera saber quién soy ni lo que hago; de dónde he venido, de dónde soy ni cuál es mi patria.

El muchacho de Memel embarcó en un barco español, y llegó por fin al "Yorikke" de palero.

En el "Yorikke" no había dispositivos de defensa, pues, en primer lugar, cuestan dinero y, además, estorban el trabajo. Un barco de muertos no es ningún asilo de niños chicos. Abre los ojos, y si algo sale mal no es más que carne perezosa o un dedo holgazán que no quería trabajar.

El nivel de agua de la caldera no tenía ni defensa de vidrio ni enrejado de alambre. Un día que "Curlandés" estaba de servicio explotó. No había tampoco ninguna palanca con la que se pudiera cerrar desde sitio seguro la válvula que daba al nivel. El agua hirviendo salió en chorros, y la cámara de calderas quedó envuelta en vapor caliente.

Había que cerrar la válvula. Había que hacerlo necesariamente. Pero el grifo estaba directamente debajo del vidrio roto y a una distancia de dos pulgadas del orificio por donde salía el chorro. Había que cerrarlo porque, de lo contrario, el barco se quedaría inmóvil durante medio día, y si se levantaba tiempo borrascoso, y el barco no podía maniobrar, sería sacudido hasta que no quedara ni una astilla sana.

¿Quién lo cierra? El palero, naturalmente. El vagabundo sacrificaba su vida para que el "Yorikke" quedara capacitado para maniobrar y no fuera los peces hasta que se lo mandaran.

Y "Curlandés" cerró el grifo. Después se desplomó, y fué llevado a su litera por el ingeniero y el fogonero.

—No puedes imaginarte chillidos semejantes — me contó Stanislaw—. No podía tenderse sobre la espalda, ni sobre el vientre, ni sobre los costados. La piel le colgaba en jirones como una camisa desgarrada. Y estaba todo lleno de ampollas grandes como una cabeza, una junto a otra. Si le hubieran llevado a un hospital, no sé si acaso podrían haberle ayudado con injertos de piel. Pero hubiera hecho falta media piel de becerro para volver a remendarle. Y no hacía más que gritar continuamente. No quisiera más que el cónsul le hubiera oído, y no se viera ya libre de los gritos. No hacen más que sentarse a la mesa y llenar formularios. Están cien millas detrás del frente de la vida desnuda.

¿El valor en la guerra? ¡Monsergas! El valor, en el campo del trabajo. Pero allí no ganas ninguna condecoración. No eres un héroe. Estuvo gritando hasta morir. A la noche, el pobre muchacho de Memel fué por la borda. No puedo menos de quitarme la gorra, Pippip; no me mires así. Ante aquello habría que presentar armas. No puedes menos. Por la borda, con un tarugo de carbón en las piernas. Parecía un condenado. El segundo ingeniero miró tras él, y dijo:

—Maldita historia; otra vez nos quedamos sin palero.

Fué todo lo que dijo.

Y era él precisamente, el hombre que debió haberlo hecho, pues era una reparación, y estas reparaciones no le corresponden al palero.

Sí; ése era "Curlandés". Tampoco está en el diario. El segundo ingeniero es el que está allí. Lo ha visto el cocinero cuando fué a robar jabón a la cabina del capitán. Uno de nosotros se compra por cualquier cosa.

XLI

Con los demás de la tripulación hablaba muy poco. Casi todos eran gruñones, malhumorados y soñolientos cuando no estaban borrachos, lo que sucedía en todos los puertos. Pero, si he de ser completamente honrado, eran realmente ellos los que no hablaban con nosotros. Stanislaw y yo no éramos más que paleros. Y el palero no es, ni con mucho, tanto como un timonel, ni aun tanto como un trabajador de cubierta. Todos ellos son señores en comparación del palero. El palero se revuelca en mierda y cenizas, y no es, en realidad, más que mierda y cenizas. Con él se puede uno manchar los dedos. Y no hablemos nada del carpintero o, para subir más, el contramaestre. En comparación con ellos, es uno un gusanillo. Nadie sabe establecer diferencias finas y, más que finas, de categoría, mejor que el obrero.

Esto sucede en la fábrica. El que tiene que tornear los tornillos de mil modos, todos según un patrón, es un gran hombre frente al que tiene que llevarlos en un cesto. Y el que ha de transportar los tornillos es una cima inasequible frente al que tiene que barrer el piso. Y el que tiene que barrer se da en el pecho, y dice:

—Ah, con el que registra la basura, con el que tiene que buscar las astillas de latón, con ése no puedo yo tratar. ¿Qué será eso?

La diferencia de categorías no cesa ni entre los muertos. Se hace aún mayor. El que está sepultado allí detrás de la pared, porque tiene que yacer en algún lado, no es nada. El que está enterrado en un ataúd de abeto es ya más. Por la noche, cuando bailan, no mira de ninguna manera a aquél, sino que mira ansiosamente al que baila con su ataúd de encina. No se atreve a levantar la vista hasta los que andan gravemente con un ataúd de metal con esquinas doradas; se guardaría mucho de ello. Con esto se puede uno explicar en seguida, desde un principio, para qué se les entierra a unos en ataúd de metal con cantos dorados y a los otros en un rincón en cajas cuadradas de madera. Los gusanos y larvas, estos destructores y reformadores revolucionarios, son los primeros a los que no les importa nada de las

LA SITUACION POLITICA

Gil Robles y Chapaprieta se entrevistan con el presidente de la República

Madrid, 30. — A las cinco y media de la tarde ha llegado a casa del presidente de la República el señor Gil Robles, con quien está conferenciando en este momento.

A las seis menos veinte el señor Chapaprieta ha salido rápidamente de la Presidencia del Consejo y se ha dirigido al domicilio del presidente de la República. Ha dicho que iba a despachar con el presidente por tener que ausentarse esta noche de Madrid.

Se concede importancia política a esta reunión.

Según Gil Robles, la reunión no ha tenido carácter político, asegurando que no pasa nada

Madrid, 30.—Desde las seis de la tarde hasta las ocho menos cuarto de la noche estuvieron en el domicilio del jefe del Estado los señores Gil Robles y Chapaprieta. Este había llegado un cuarto de hora antes.

A la hora señalada el señor Chapaprieta abandonó la casa del jefe del Estado en compañía del ministro de la Guerra, y al ver a los periodistas, penetró precipitadamente en el automóvil, diciendo que marchaba a Alicante.

Los informadores se quedaron a conversar con el señor Gil Robles, quien manifestó que en la reunión no se había tratado nada de política. La que acabamos de celebrar—añadió—es análoga a la que verificamos otras veces y de las cuales no se enteran ustedes. Les aseguro que no pasa nada.

Un periodista le preguntó si en la reunión se había tratado del traspaso de servicios a Cataluña, en lo que concierne a Obras públicas, y contestó negativamente, diciendo por último que después de realizar algunas visitas iría al Ministerio de la Guerra.

Chapaprieta tampoco no quiere decir nada

Madrid, 30.—El presidente del Consejo desde el domicilio del señor Alcalá Zamora se trasladó a la Presidencia, donde llegó a las ocho de la noche.

A las nueve y media recibió a los periodistas, diciéndoles que no había nada de política. En la entrevista con el presidente de la República, por parte del señor Gil Robles y mía, nada hemos tratado de política. Su excelencia me ha preguntado sobre la organización del presupuesto de Guerra, y como no podía contestar con la misma suficiencia que el señor Gil Robles, por eso éste ha estado presente en la entrevista.

Con respecto al presupuesto de Guerra, he de hacer constar que el presupuesto es completamente nuevo y reformado.

Un informador le preguntó si tendría importancia política el Consejo de ministros que se celebrará en Palacio el lunes, y contestó negativamente.

Refiriéndose nuevamente a la entrevista con el presidente de la República, dijo que habrían apreciado cómo el señor Gil Robles al abandonar el domicilio del jefe del Estado era portador de una voluminosa cartera.

Se le preguntó si el decreto sobre el traspaso de servicios de Obras Públicas a la Generalidad se insertaría en la "Gaceta" de mañana, y contestó que dicho decreto ha sido remitido, para su firma, al jefe del Estado, porque, como ustedes saben —agregó—, mañana es cuando comienza su vigencia. Como el presidente de la República tiene facultad para firmarlo, yo no puedo asegurarles que se publique o no mañana en la "Gaceta".

Se asegura que Chapaprieta abandonará las dos carteras que regenta

Madrid, 30. — Para conocer con exactitud cuanto concierne a la situación política y su estado, esta noche los periodistas han conversado con una persona que goza de la intimidad del jefe del Gobierno. Dicha persona ha asegurado que en la reunión que ha celebrado esta tarde el jefe del Gobierno con el presidente de la República, ha ratificado su propósito de abandonar las carteras que regenta, fundamentando su decisión en varios motivos que se desconocen por el momento.

Parece ser que el señor Chapaprieta no hará pública su decisión hasta que termine su actuación la Comisión parlamentaria que entiende en la denuncia del señor Nombela, para lo cual el Gobierno ha pedido a la misma que active sus trabajos.

El Tribunal Supremo confirma la sentencia de muerte contra un afiliado a la F. A. I.

Madrid, 30.—La Sala segunda del Supremo ha confirmado la pena de muerte impuesta al afiliado de la F. A. I. Jerónimo Misa Almazán, que se supone que mató en Sevilla, en 7 de agosto último, al fascista Antonio Coppa. La sentencia del Tribunal Supremo resuelve el recurso interpuesto en este suceso contra el fallo dictado en Sevilla por el Tribunal de Urgencia.

Detenciones en Zaragoza

Zaragoza, 30.—Por la Policía ha sido detenida Matilde Locartales Ruba, en el Paseo de la Independencia.

También han sido detenidos los obreros Francisco Jiménez y Aquilino Fernández.

Consejo de guerra en Oviedo

El fiscal pide 30 años de reclusión para todos los procesados, por el supuesto delito de rebelión militar

Oviedo, 30.—En el cuartel de Pelayo se celebró un Consejo de guerra, presidido por el coronel del regimiento de Milán, para juzgar la intervención en los sucesos revolucionarios que tuvieron en Morada Joaquín Llaneza, Rufino Alvarez, Sebastián y Jerónimo Bobis, Manuel Torrazo, Marcelino González, Abundio Aldeano, Nemesio Lesmes, Manuel Vázquez, Adolfo Quiñones, Modesto Fernández, Lucas Iglesias, Manuel Suárez, Balbino Hernández, Sixto Cienfuegos, Marcelino Cachero y Manuel Suárez.

Todos los procesados están acusados por las autoridades de haber participado colectivamente en el ataque y asalto al cuartel de la Guardia civil del pueblo de Boo, ataque y asalto al Centro Católico de Moreda, asalto al Economato de la Sociedad Hullera Española, de donde se llevaron artículos por valor de 8.080 pesetas, y haber constituido en Boo un Comité revolucionario que vigilara el cumplimiento de órdenes del Comité de Moreda.

Después de leído el apuntamiento se dió la prueba testifical, de la que destacan las declaraciones del sacerdote párroco de Roo, Manuel Suárez, y del secretario del Sindicato Minero Católico, Vicente Madero.

Los defensores renunciaron a gran parte de la prueba testifical y dieron lectura a sus escritos.

El fiscal, en su informe, consideró los hechos como constitutivos de un delito de rebelión militar y pidió para cada uno de los encartados la pena de treinta años.

Quedó para sentencia.

Recogida de armas en Asturias

Oviedo, 30. — Las fuerzas de la Guardia civil y Asalto han recogido las siguientes armas: 7 fusiles, 22 mosquetones, 17 escopetas, un fusil ametralladora, una carabina, 4 tercerolas, un rifle, 8 pistolas, 18 revólveres, 11 armas blancas, un cañón de fusil, 643 cartuchos de guerra, 501 cartuchos de escopeta, 49 de arma corta, 146 de dinamita y 5 bombas.

NOTICIARIO NACIONAL

Aranda de Duero, 30.—Se declaró un violento incendio en la casa número 7 de la calle de Santa Lucía, donde se halla instalado el Banco Hispano Americano.

Quedó destruida toda la parte alta del edificio, sin que hasta ahora sea posible precisar el importe de los daños.

* * *

Madrid, 30.—Por haber infringido las normas dictadas por la censura, ha sido impuesta al periódico "Ya", por el gobernador civil, la multa de 1.000 pesetas.

* * *

Madrid, 30.—Ha sido designado el señor Jordana para representar a España en las conversaciones que se sostienen con Francia a propósito del trabajo de los obreros franceses en España, y viceversa.

* * *

Madrid, 30.—El ministro del Trabajo ha enviado 50.000 pesetas a Linares para la construcción de un nuevo pabellón para el preventorio de silicosis, que es una enfermedad preludio de la tuberculosis que contraen los mineros al aspirar las sales contenidas en el material de plomo duro.

LA GUERRA

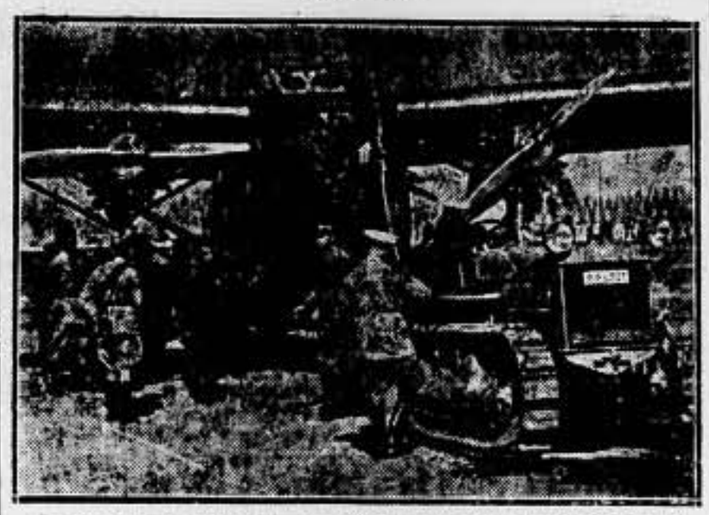

Con estas formidables máquinas italianas no hay paz posible para el adversario que carece de ellas.

LA GUERRA ITALOABISINIA

El Negus ha tomado el mando supremo del Ejército y da instrucciones a los altos jefes militares para emprender una enérgica ofensiva contra las tropas invasoras

EL NEGUS HA LLEGADO A DESSIE, DE PASO HACIA EL NORTE, DONDE CONFERENCIARA CON LOS JEFES DE LAS TROPAS ABISINIAS DEL FRENTE DEL TIGRE

Addis Abeba, 30. — Ayer por la tarde llegó a Dessie el Negus con todo su séquito. En el camino se habían tomado grandes precauciones para evitar cualquier ataque al emperador.

En los lugares donde descansó, se habían dispuesto abrigos contra un posible bombardeo aéreo, al mismo tiempo que un aeroplano abisinio efectuaba reconocimientos antes de continuar el viaje.

Se cree que el Negus permanecerá algunos días en Dessie y continuará el viaje hacia el Norte, con objeto de conferenciar con los jefes de las tropas abisinias que operan en el frente del Tigré.

El Negus tiene especial interés en conferenciar con el ras Kassa, del que no se tiene ninguna noticia hace algunas semanas, a pesar de que lleva varios transmisores de radio de onda corta.

LA AVIACION ITALIANA ARROJA UNAS HOJAS IMPRESAS SOBRE JIJIGA, ANUNCIANDO QUE LA CIUDAD VA A SER BOMBARDEADA

Djibouti, 30. — Los aviadores italianos, según noticias recibidas en esta capital, han arrojado hojas impresas en Jijiga, conteniendo avisos a la población a la que recomiendan evacúe la ciudad, pues va a ser bombardeada.

Los comerciantes de Jijiga, indios en su mayoría, abandonan la población trasladándose a Hargeisa, en la Somalia británica.

La ruta de caravanas a esta última población se encuentra muy animada. Todas las tiendas de Jijiga han sido cerradas y la guarnición militar, que es muy importante, efectúa trabajos de camouflage y atrincheramiento.

EL NEGUS DA INSTRUCCIONES A LOS ALTOS JEFES DEL EJERCITO INDIGENA PARA LA RECONQUISTA DE MAKALLE

Addis Abeba, 30. — Oficialmente se anuncia que después de un Consejo de guerra celebrado en Dessie, el emperador Haile Salassie I, siguiendo la tradición de sus antecesores, ha tomado el mando supremo del Ejército.

Se considera inminente una formidable ofensiva etiope en el frente Norte que vendrá a coincidir con la entrada en funciones del nuevo generalísimo italiano mariscal Badoglio.

En Dessie ha quedado establecido el cuartel general del Negus, al que acompañan varios consejeros militares extranjeros.

La gran contraofensiva abisinia en el frente Norte se iniciará en el momento pensado.

Actualmente se han iniciado los cambios de impresiones entre los distintos altos jefes que mandan los contingentes abisinios establecidos en el frente septentrional para establecer un acuerdo relativo a la magna acción común a realizar contra las tropas invasoras.

Se cree saber que uno de los primeros objetivos de la contraofensiva será Makallé y el territorio de sus inmediaciones, que en contra de las noticias propaladas estos días, siguen hallándose en poder de los italianos, aunque se ha comprobado plenamente que éstos han reducido considerablemente sus contingentes metropolitanos en dicha zona.

Antes de decidir las modalidades de la contraofensiva, el Negus marchará en avión al frente Norte, probablemente en vuelo nocturno, y se pondrá en contacto con los delegados del ras Seyum, el ras Kasa, el ras Ayela y otros altos jefes del frente septentrional.

LAS TROPAS ETIOPES ATACAN A UNA COLUMNA ITALIANA, A LA QUE CAUSAN 183 MUERTOS

Addis Abeba, 30.—Se acaba de comunicar que las tropas etiopes han atacado por sorpresa en la región de Ausa a una columna italiana, a la que han causado 183 muertos. En el combate resultaron muertos veinte abisinios.

EL CUADRO DE LAS FUERZAS ABISINIAS EN LOS FRENTES DE LUCHA, SEGUN EL EX GOBERNADOR DE ERITREA

Roma, 30.—El ex gobernador de Eritrea, señor Zoli, publica en "La Tribuna" el siguiente cuadro de las fuerzas abisinias:

En el frente del Tigré, 110.000 guerreros, que se descomponen de la siguiente forma: 20.000 al mando del jefe Uagh, y que están situados al Norte de Ambalagi; 22.000 al mando del hijo del ras Kassa, y concentrados en las cercanías de Sokota; y 70.000 al mando del ras Mulugueta, ministro de la Guerra, situados en la zona de Aschainghi.

En el frente de Somalia otros 110.000, repartidos como sigue: 45.000 al mando del ras Nassibu, situados en la zona de Harrar, a los que hay que añadir, además, los guerreros del jefe Arussi y un contingente de 4.000 hombres de la Guardia Imperial.

Dos importantes ejércitos abisinios, con un total de 60.000 hombres, se dirigen hacia las líneas italianas y convergen hacia Dolo. A estos ejércitos los mandan el ras Desta y el dedjaz Belene Meroc, yerno del emperador.

MAS DE UN MILLON DE GALONES DE GASOLINA CON DESTINO AL AFRICA ORIENTAL ITALIANA

Nueva Orleans, 30. — Más de un millón de galones de gasolina para aviación han sido cargados a bordo del vapor noruego "Benneville", con destino al Africa Oriental italiana.

EL COMITE DE LOS DIECIOCHO SE REUNIRA EL DIA 12

Londres, 30.—El día 12 de diciembre ha sido elegido como fecha de reunión para el Comité de los Dieciocho que ha de examinar las nuevas sanciones que se aplicarán a Italia. El señor Laval ha pedido este aplazamiento porque los debates de la Cámara le han de retener en París hasta aquella fecha.

LA LABOR DEL COMITE DE LOS DIECIOCHO

Ginebra, 30. — La labor del Comité de los Dieciocho será basada, en primer lugar, sobre la resolución del Comité del 6 de noviembre, considerando la extensión del embargo sobre los productos vitales al petróleo, carbón, hierro y sus derivados, tan pronto como las condiciones sean favorables, y en segundo término, sobre la lista de productos adicionales de Cordell Hull, que consideran los Estados Unidos como material de guerra, tal como los camiones, automóviles y el cobre.

SE CREE QUE EL COMITE DE LOS DIECIOCHO SE PRONUNCIARA POR EL EMBARGO DEL PETROLEO A ITALIA

Ginebra, 30. — Según informes que merecen entero crédito, en su reunión anunciada para el día 12 de diciembre, el Comité de los Dieciocho de la Conferencia de las Sanciones, se pronunciará sobre el embargo del petróleo a Italia y también sobre el eventual embargo al propio país del algodón y el cobre.

Por el contrario, se renunciará por ahora a prohibir la importación a Italia de hierro y carbón.

Leed y propagad SOLIDARIDAD OBRERA

La situación en Grecia

Ha sido resuelta la crisis. - El nuevo Gobierno pedirá un voto de confianza a la Cámara, y en caso de no conseguirlo disolverá la Asamblea

Atenas, 30. — El rey Jorge ha confiado el encargo de formar nuevo Gabinete al ex ministro señor Demergis.

El nuevo Gobierno sólo será provisional y su labor consistirá en promulgar la amnistía para los detenidos políticos y convocar inmediatamente a nuevas elecciones.

La lista del nuevo Gobierno griego

Atenas, 30. — El señor Demerdzis ha completado a última hora de la tarde de hoy la lista del nuevo Gabinete griego, que queda formado como sigue:

Presidencia y Negocios Extranjeros: Demerdzis.
Interior y Marina: Triantaphyllakos.
Hacienda: Manzavinos.
Economía Nacional: Canelopolus.
Agricultura: Banakis.
Asistencia Social: Dekazos.
Justicia: Loghetetis.
Educación: Balanos.

Si el nuevo Gobierno no obtiene un voto de confianza de la Cámara será disuelta la Asamblea

Atenas, 30. — El nuevo Gabinete griego, presidido por Demerdzis, ha prestado juramento ante el rey Jorge.

La primera labor del Gobierno será la aprobación de la ley de amnistía.

Se anuncia que el Gobierno se presentará a la Asamblea Nacional en demanda de un voto de confianza. Si el Gobierno no lo obtiene, el jefe, Demerdzis, procederá a la disolución inmediata de la Asamblea.

Los jefes y oficiales monárquicos se oponen al reingreso en el Ejército de los que tomaron parte en la revolución

Atenas, 30.—El ministro de la Guerra, general Papagos, ha comunicado al rey Jorge que los jefes y oficiales monárquicos se oponen al reingreso en el Ejército de los que tomaron parte en el movimiento revolucionario de marzo.

Se espera con verdadero interés la actitud que adopte el rey ante esta nueva coacción de que se le hace objeto.

Los laboristas de Nueva Zelanda obtienen un triunfo electoral

Londres, 30.—El resultado de las elecciones generales celebradas en Nueva Zelanda ha provocado en Londres grandes comentarios, porque es la primera vez que en dicho dominio resultan vencedores los laboristas.

En la nueva Cámara de Wellington los laboristas tendrán 52 puestos, 20 los nacionalistas, 4 los independientes e igual número los de los restantes partidos.

En la Cámara anterior los nacionalistas (gubernamentales) eran en número de 46, contra sólo 24 laboristas. Este dato pone de relieve la cuantía de la victoria laborista.

El señor Forbes, primer ministro, y el señor Coates, ministro de Hacienda, han sido reelegidos, pero varios de sus colegas han perdido el acta.

Se atribuye la victoria laborista al descontento producido por la crisis y por las medidas de comprensión presupuestaria que fueron adoptadas por el Gobierno del señor Forbes.

NOTICIARIO MUNDIAL

Méjico, 30. — El ex presidente Adolfo de la Huerta, político desde el año 1934, ha vuelto a Méjico desde Los Angeles, acompañado de su esposa y sus dos hijos.

* * *

El Cairo, 30.—Se advierte en Egipto inusitado movimiento de tropas.

Se ha ordenado la fortificación de la zona inmediata a los diques de Assua para protegerlos contra un eventual ataque aéreo. En la zona de referencia se están montando rápidamente basamentos de hormigón armado para baterías antiaéreas.

* * *

Londres, 30.—La Prensa conmemora el centenario del nacimiento del célebre humorista americano Mark Twain, que se cumple hoy.

Los periódicos publican artículos especiales dedicados al célebre escritor.

* * *

Londres, 30. — El Gabinete inglés se reunirá el lunes próximo para designar representante en la Comisión de los Dieciocho de Ginebra. Es seguro que sea nombrado Mr. Eden.

* * *

Moscú, 30.—Un aeroplano bimotor ha caído en el aeropuerto de esta ciudad, resultando muertas siete personas.

* * *

Varsovia, 30.—Durante los últimos días se han registrado algunas demostraciones antijudías en los pueblos del distrito de Opoczno, donde los mercados judíos fueron asaltados por la multitud, que cometió muchos actos de pillaje.

* * *

Estambul, 30.—Están cayendo lluvias torrenciales sobre toda la península de Kuhada, cerca de Esmirna. Se han producido graves inundaciones y numerosos edificios amenazan ruina.

Los comerciantes en tabaco han sufrido pérdidas considerables, pues las aguas han arrastrado hacia el mar la mayor parte de los almacenamientos de aquel producto.

* * *

Tokio, 30.—El Gobierno ha aprobado los presupuestos, de los cuales 1.059 millones de yenes, o sea un 47 por 100, se consagra a las necesidades de guerra y marina, aumento que supone, respectivamente, un 17 y un 21 por 100 sobre los créditos que para dichas necesidades destinaba el presupuesto actualmente en vigor.

* * *

París, 30.—El ministro de Educación, señor Mario Roustan, ha ofrecido un banquete a los miembros de la Delegación científica soviética que se halla en París.

Al acto asistieron altas personalidades universitarias, científicas y literarias de Francia.

* * *

Londres, 30.—Se confirma que el Partido Comunista ha solicitado su afiliación en el Partido Laborista.

* * *

Shanghai, 30.—En el río Kian-Su se han ido a pique dos ferry-boats, pereciendo ahogadas 60 personas.

* * *

Marsella, 30. — Un hidroavión bimotor de la base de San Raphaël ha caído en esta rada a causa de una pérdida de velocidad. De los seis hombres que componían su tripulación, han muerto ahogados tres, y un cuarto ha muerto a consecuencia de las heridas recibidas.

* * *

Berlín, 30.—En una mina de lignito se ha producido una explosión, resultando 18 heridos.

Región Catalana

Gavá

MALAS LENGUAS

Muchos son los problemas pendientes de solución en esta localidad. Uno de ellos, y el más apremiante, es el del confusionismo reinante entre los trabajadores, sembrado por señores políticos y secundados por algunos trabajadores, quizá con toda la buena fe, pero carentes de argumentaciones para mantener su tesitura. Esto nos prueba que los sermones que los políticos les han endosado son inservibles para los tiempos que corremos. Por eso cuando nos vemos en el trance de tener que intervenir en alguna de estas discusiones y al interponer nuestros ideales a los suyos, viéndose impotentes para rebatir nuestras afirmaciones, nos dicen: "Sí, pero no puede ser eso". Y seguidamente buscan un pretexto para escurrirse e ir a parar a otra parte donde no haya quien les pueda replicar a sus razones artificiales. Allí descargan toda su malicia contra la F. A. I. Ya sabemos que estos individuos no saben ni lo que es la F. A. I., ni lo que es la C. N. T., ni lo que es la "Esquerra", ni lo que son ellos mismos. Pero les han dicho que la F. A. I. defiende a los millonarios, que son atracadores, que son degenerados y otras hierbas. Se han tragado la píldora y ahora viven enevenenados y quieren envenenar a los demás. Pero ya han hecho tarde, porque los trabajadores de Gavá les han visto la maniobra.

No hace mucho tiempo que en Gavá y Viladecans, existía una pandilla que le podríamos llamar el terror de los gallineros, pues rara era la noche en que no se limpiara algún corral y algunas noches se llevaban en una noche hasta 30 y 40 piezas de pluma y conejos.

Esta anormalidad hizo que la Guardia civil desplegara su actividad para descubrir los "gallinaires" y varios robos que se cometían en algunas casas. Pronto dieron en el blanco. Un individuo fué detenido, éste cantó como un gallo, descubriendo al capitán de la cuadrilla que resultó ser un canatamañanas que tenía una instancia tirada para ingresar en el Cuerpo de los "cosacos", el cual decía: "Cuando me aprueben, voy a terminar con todos los faistas y los murcianos, que no dejan a Cataluña tranquila".

De no haberse descubierto los autores de los hechos, seguramente que hoy seguirían pagándolo justos por pecadores.

La causa del descubrimiento fué un robo cometido en una casa de payesa. Mientras éstos estaban en el campo, los de la cuadrilla mencionada se apoderaron de unas 500 pesetas y joyas. — Corresponsal.

Santa Cristina de Aro

EL CASO DE LA GRANJA SAN JOSE

El "masover" de la granja Sin José, conocida también por "Can Sicars", demostró hace unas semanas desconocer la época en que vivimos.

En dicha granja vivían y trabajaban como mozos dos hermanos, apellidados Ribas, desde hacía más de ocho años uno, y más de tres el otro. Ese largo tiempo de trabajar en la casa, ya demuestra por sí solo de que cumplían su obligación en el trabajo. Pero el "masover" Juan, que en la granja sólo lleva un año, eso de cumplir en el trabajo se ve que no le bastaba. Para él, entre un mozo y una bestia no hay diferencia, y si él la hace, debe ser seguramente te para favor a la bestia, pues a dichos hermanos los insultaba continuamente, no permitiéndoles, además, que los sábados y domingos, por la noche, salieran de casa para hacer fiesta. Así las cosas, uno de los últimos sábados del mes de octubre pasado, cuando los hermanos Ribas, habiendo ido a afeitarse a uno de los pueblos vecinos, llegaron por la noche a la granja, el "masover" Juan no quiso abrirles, viéndose obligados a dormir en el pajar. Y cuando a la mañana siguiente pudieron entrar en la casa, fueron despedidos, pagándoles únicamente el mes que estaban trabajando, pero no el mes de plazo que les correspondía.

¿Qué quejas tenía el "masover" Juan de los hermanos Ribas? ¿Con qué derecho los insultaba? Después de cumplir con el trabajo, ¿a nombre de qué, los sábados y domingos por la noche, no podían disponer de sus personas? Y caso de que con razón pudiera estar quejoso de ellos, ¿ignora que todo despido debe ser anunciado con un plazo igual al que va de paga a paga? ¿Qué diría el "masover" Juan, si el propietario de la granja, señor Sibila, le despidiera con los mismos procedimientos por él empleados con los hermanos Ribas? ¿Se conformaría con ello? Pues lo que no quieras para ti...

Esperamos que el "masover" Juan arregle este asunto como debe. Es decir, sin olvidarse de que vivimos en el siglo XX.

Mentiríamos tener que volvernos a ocupar del asunto. — Corresponsal.

Tarrasa

MITIN CAVERNARIO

Como colofón a "la gran semana tradicionalista", el domingo por la mañana y en el Teatro Principal de esta localidad, se celebró el anunciado mitin, entre otros festejos, para celebrar el XXV aniversario de la fundación y "buena" marcha del Círculo Tradicionalista, o mejor dicho, de la "comunión" adherida al "carlismo" español.

El local parecía como dispuesto a recibir en su seno, ante las insistentes llamadas hechas al pueblo, a toda una verdadera aglomeración de público, pero el pobrecito tuvo un serio desengaño y tuvo que contentarse en habilitar, poco más o menos, casi la mitad de sus asientos. Eso teniendo en cuenta el crecido número que de las poblaciones cercanas y de la capital se desplazaron, los unos en tren y los otros —dichosos mortales— en lujosísimos automóviles de... propiedad particular. Así, pues, que en resumidas cuentas, contando el crecido número de "peques" que, indudablemente, hicieron asistir para hacer más número, se podrían calcular en unas cuatrocientas las personas que en el local había. Progresos del carlismo.

Tenemos que hacer resaltar, por ser de sumo interés, que el "Roqueté", para dar un tono más "vivo" y mejor en consonancia al "grandioso" acto, lucía en su altiva testa la bermeja boina, dando con esto un sabroso y bien delimitado sabor de toros a las muchedumbres que con sus bramidos atronaban el local vitoreando a la clase de gentecilla que los oradores iban nombrando, como si dedicaran un piadoso recuerdo por el descanso de su alma.

Una vez hecho el silencio de los bramidos que más arriba hacemos mención, el industrial tarrasense que presidía, Luis Ventalló, para más detalles, vicepresidente del Círculo Tradicionalista, se levanta a hablar, poniendo de manifiesto en primer término la lealtad y arrojo de espíritu del tradicionalismo español, enalteciendo a los mártires —es un decir— que han vertido su sangre e incluso han dado su vida —¡pobrecitos!— por el bien de la causa y de España toda, ya que Dios no les deja de la mano, señalándoles como los verdaderos precursores de la "felicidad" de la patria española.

Refiriéndose a los oradores, dice que no es necesaria su presentación, pues ellos por sí solos ya son una garantía de honradez y ecuanimidad. Enaltecimiento de los fundadores del Casino en Tarrasa y grandes y cariñosos saludos a los oradores, pasando después a recordar la detención de que fueron objeto durante el reinado de la "Esquerra", cuando la concentración del ejército "bandolero" en Olesa de Montserrat. Refiere minuciosamente el "calvario" de que fueron objeto hasta que fueron llevados a "la fría reja de la cárcel". —¡Qué lástima, tan buenos chicos y llevarlos a la mazmorra de la capital!

Después de esto, termina dando por la salvación de España, unos cuantos berridos, digo, gritos, de por Dios, Patria y por el Rey. —¡Viva la Pepa!

A continuación hace uso de la palabra el diputado a Cortes por Lérida, señor Sangenís, enalteciendo de buenas a primeras el valor y la fidelidad de los tradicionalistas tarrasenses, poniendo de manifiesto, entre otras consideraciones, que ellos, junto con los del resto de España, están dispuestos a dar su última gota de sangre y la vida si fuere preciso —bueno, no nos engañes—. Dice que todo cuanto de sus labios sale es obra de su leal corazón, estando dispuesto a repetirlo a pesar del delegado gubernativo.

Después habla de las eminencias que el tradicionalismo encierra entre sus correligionarios, proclamando su dinastía de raza comprensiva e inteligente. Dice de ellas que esperan un momento de desengaño en las masas para poner a don Alfonso Carlos de Borbón en el palacio de Madrid (aquí los vivas hicieron su terrible aparición).

Luego ataca duramente a la "Esquerra Catalana", diciendo estar dispuestos a ocupar los puestos de vanguardia. También proclama la necesidad de derogar la Constitución vigente; para ello invoca la necesidad de que el Bloque Nacional se haga robusto y potente para derrocar todo lo estatuido, reclamando para el pueblo catalán el "Estatuto" que se merece y no el socialista y revolucionario.

Después de atacar a toda clase de políticos, comparándolos como gente de turno para gobernar, dice que ellos son los únicos llamados a ocupar el Poder, toda vez que son los defensores de la propiedad y la familia, enmarcado en una España monárquica tradicionalista.

El diputado por Tarragona, J. Bau, empieza atacando el despotismo "esquerrano" del año 1933, adjudicándose el remoquete de perseguido y vilmente maltratado por estos gobernantes catalanes. Con acento lastimoso relata el martirologio de su padre y el fin de éste por la visita del local de los tradicionalistas de Tarrasa, y dice viene a dar las gracias pregonando las ideas salvadoras, pues para ello, según afirma, se presentan a la lucha ocupando los primeros puestos contra los elementos revolucionarios y marxistas.

Luego de atacar y señalar algunos errores, según el orador, termina anunciando que en caso de momentos de prueba como es lo de la quema de los conventos, correrá la sangre a raudales, jurándolo por Dios y por la patria. ¡Cuánta sangre se derrama desde una tribuna!

Seguidamente y entre aplausos y gritos de vivas y mueras, se levanta a hablar la señorita Urraca Pastor, y, al igual que los oradores anteriores, se entretiene con una crítica acerba en contra del "equipo de las alcantarillas" y, al efecto, dice que ella ha tenido que enfrentarse con los jabalíes de la República. Hace resaltar también el arrojo de los tradicionalistas, diciendo que no les importa nada, ni la revolución ni Azaña, pues "aquí estamos nosotros para hacer frente a todo lo que se presente."

Se refiere a la unión de las derechas, haciendo resaltar, entre otras cosas, que ellos, los católicos, no van nunca desunidos. Después dice que ellos luchan por el pueblo y para el pueblo que trabaja por un Poder que sea para todos y totalitario; por eso —dice— nosotros venimos a salvar a la patria reclamando sacrificio para llegar al triunfo de Dios.

Entre otras cosas, dice que para que un pueblo sea bien gobernado hace falta independencia y continuidad en el Poder para ejercer la verdadera justicia; por eso, afirma, la justicia sólo puede ser ejercida por un rey, clamando con todas sus fuerzas que es monárquica, monárquica y monárquica.

Después de decir algunas cosas más, sin importancia, se concede la tribuna a Hernando de Larramendi, el cual sólo se limita a enaltecer las figuras de los oradores que le han precedido en el uso de la palabra y a repetir algunos de los conceptos ya emitidos con anterioridad.

Se da el acto por terminado y entonces las pasiones se desbordan hasta el paroxismo, pues los vivas al rey Carlos, a la Monarquía y a una serie más de gentes de esta calaña, atronan el espacio del reducido salón del Teatro Principal.

Cabe también hacer notar que a la entrada y antes de dar comienzo al acto, había en los portales adyacentes al salón de espectáculos del teatro, unas lindas damitas, aspirantes a ser "estropajosas", que a cada uno de los asistentes ibanles imponiendo una raquítica flor, simbolizando las "margaritas" de Dios. Como que la cosa no era de mi agrado, noblemente rechacé el "obsequio", cosa que sin duda alguna pareció molestar a estas jovencitas que quizás engañadas se prestaban a realizar este acto denigrante por el objeto de unas cuantas monedas en calderilla.

Sírvanles estas líneas de simple disculpa por lo que ellas creyeron un desprecio, al propio tiempo que, de todo corazón, las invito a que se aparten de lo que es tradicionalmente carcomido y perjudicial: la religión que ellas no comprenden y que las tiene sumidas en la más completa de las ignorancias. — Corresponsal.

NOTAS DE LA REGION

LA BATALLA ESCOLAR

La batalla escolar incrementada por las izquierdas a su paso por el Poder, llegó en los primeros momentos a hacer concebir esperanzas. El amor que siempre ha inspirado la cultura a los hombres que tenemos en honra el conceptuarnos de avanzada, hizo que por unos momentos llegásemos a fijar nuestra atención en lo que se prometía una reparación de centurias cuando no milenios de educación clerical y jesuítica.

Nadie puede evitar una primera impresión, y menos cuando ésta es producida por la afinidad tácita entre lo que se dice o promete gratuitamente, y lo que pasa por ser convicción íntima en nuestra condición de idealismo.

Pero no era verdad tanta belleza. La escuela no podía dejar de ser lo que había sido siempre: un trampolín para figurar con empaque, y sin campaña política, en la política; un reformatorio disciplinario donde se hacía comulgar a los niños en el aula, con las ruedas de molino de los prejuicios en boga; un laboratorio de análisis y vivisección, donde había que ensayar la fórmula mágica de castración de las futuras generaciones, para mejor manejarlas y explotarlas en la impunidad.

En el "folklore" pueblerino, es cosa fundamental y de mención obligada, la sagrada trilogía o trinidad temporal —por oposición al término homónimo del dominio espiritual—, formada por el cura, el cacique y el maestro lugareños. He ahí una santa alianza mayormente eficaz y consolidada que todas las alianzas habidas y por haber en la Historia. El cacique, por lo regular un burgués industrial o latifundista, explotando hasta succionar la última gota de sangre a los campesinos sin rentas, sin tierras y en baño perpetuo de angustia y sudor; el cura gordinflón, cantor del celibato en el atronar del sermón dominguero, y libidinoso persecutor de casaderas muchachitas; el maestro ignorantón, carente de todo bagaje cultural que no sea el desprendido de la pericia mostrada en insuflar inyecciones de opio moral, llamadas a producir sus efectos en los tiernos, y a fuer de tiernos, impresionables cerebros infantiles.

Con la República y las medidas dictadas contra las órdenes confesionales, no pocos pulmones se dilataron en rosadas esperanzas de reparación. No pocos de los advenedizos a la poltrona tremolando al viento la escarapela tricolor, habían roto su lanza en disquisiciones pedagógicas con tufillo de avanzada. Marcelino Domingo, en el Ministerio de Instrucción Pública, era una promesa para muchos, y una posible sorpresa para quienes creímos que la marcha precipitada de los acontecimientos empujaría a los gobernantes más allá de sus propios cálculos.

Pero frente al Ministerio de Instrucción Pública había un maestro puramente nominal, que nunca había sido maestro y sí siempre político. Un admirador de la pléyade de hombres públicos de la Francia post-napoleónica, de cuya conducta es testimonio fulminante el testamento histórico literario de P. J. Proudhon. Pero el período romántico con los tanteos de siempre, tan particulares en los gobernantes con aureola revolucionaria, y por absorción del eterno orden de problemas imperativos e inmediatos (mano dura contra las reivindicaciones proletarias), la batalla escolar republicana quedó resuelta en el legendario pacto de los montes bíblicos. El minúsculo ratón producto del alumbramiento, es esta escuela de hoy, no menos perniciosa y dogmática, con programa alambicado, compuesto de uniformidad obligada, ejercicio militar y canto patriótico.

La escuela de hoy representa un viaje al país de Oriente, para el que no necesitábamos alforjas.

Mataró

¿CONCURSO DE CARTELES?

Por lo visto, en esta localidad, se está celebrando un gran concurso de carteles, a juzgar por la forma en que los prodigan.

Dichos anuncios —que otra cosa no son— invitan de muy diversas maneras al pueblo soberano (?) a que nuevamente tome parte activa en la comedia que posiblemente se representará en breve —si no ocurre lo contrario— y que lleva por título "El sufragio universal".

La propaganda en sí, no tendría importancia, a no ser por la originalidad de algunos de los cartelones que lucen las fachadas de algunos edificios, como, por ejemplo, en uno sito en la Rambla, en que se puede leer: "Oficina electoral. Carnet electoral. Hasta cédula de 2'40 pesetas, gratuito; de más precio, 0'50 pesetas.

Conviene hacer resaltar el último cartel sacado a concurso, y que fué proyectado por mediación de la cámara cinematográfica, en el lienzo de algunos cines. Dice así: "Apresurarse a sacar el carnet electoral. El día 30 fine el plazo. No habrá prórroga. Quien no lo tenga no podrá votar".

Así es que, ya lo sabéis, ciudadanos de trece y tantas categorías. Estáis de enhorabuena. El derecho de ciudadanía y poder tomar parte en la gran comedia pronta a celebrarse, a juzgar por las prisas que llevan los principales actores, sólo cuesta ¡50 céntimos! — Corresponsal.

Palafrugell

CRONICA SEMANAL

Teníamos entendido, y aun lo tenemos, que siempre, absolutamente siempre, han de ser quienes hacen las leyes los primeros encargados de cumplirlas. Esto es lógico. Así debería ser; mas, no es así, al menos por lo que respecta al Ayuntamiento de Palafrugell.

Vamos al grano.

De todos es sabido que la semana de cuarenta y cuatro horas es una ley firme por lo que respecta al Ramo de la Construcción. Todos los patronos tienen obligación de acatar dicha ley; todos, menos nuestro Ayuntamiento, que tiene en la brigada efectiva un albañil, que después de ocuparlo toda la semana en trabajos de albañilería, cobrando siete pesetas —un peón albañil gana en Palafrugell ocho pesetas—, tienen la osadía de ocuparlo los sábados por la tarde en trabajos de peonaje, sin retribuirle ninguna hora extraordinaria, con lo cual vulneran de una manera indecorosa la semana de 44 horas.

Que esto lo hiciera un patrono con su dinero y su avaricia, se comprende; pero que lo haga el Ayuntamiento con el dinero del pueblo, ya no se comprende tanto.

Las economías, si las quiere hacer el Ayuntamiento, debe pensar hacerlas de otro modo que no vulnerando leyes. Porque, señores, si vosotros os reís de las leyes; vosotros, que las hacéis; vosotros, que propagáis su necesidad, ¿qué vamos a hacer nosotros, los que las consideramos nocivas?

No es sólo el Ayuntamiento de Palafrugell quien así obra; son casi todas las autoridades. Esto me recuerda un hecho que pasó también aquí, y que corrobora cuanto decimos.

Un día, pasó el coche del señor Gobernador por la Plaza de la República, llevando la vía contraria. El encargado de regular el tráfico, lo detuvo, e iba a imponerle una multa, a lo que contestó groseramente el chofer: "¿La pagará usted? Pues igual yo". Y es que el coche del señor Gobernador puede circular por la vía contraria, de la misma manera que el Ayuntamiento puede vulnerar la jornada de 44 horas. Lo que no puede ser, es que un ciclista circule sin luz por el interior de la población, porque si lo hace, no valdrán excusas; o paga el dinero de multa, o pierde la bicicleta. Esto demuestra —a pesar de que la Constitución diga lo contrario— que no "todos los ciudadanos somos iguales ante la ley". — Corresponsal.

Olesa de Montserrat

LA CASA MARGARIT Y CIA., Y SUS OPERARIOS

Mucho tiempo ha que debían haber denunciado y atacado duramente el insatisfactorio proceder de los señores que integran la gerencia de esta casa, que tan funestas consecuencias suministra a los trabajadores de la misma.

Creo no es de muy alta condición moral, el que un burgués, por muy burgués que éste sea, se tome el derecho de abusar de la ignorante incapacidad de los trabajadores, en las condiciones asaz condenadas por cuantos hombres de buenos sentimientos los conocen.

Parece inverosímil que en pleno siglo XX, existan seres que se crean dueños y señores, no ya de lo que la sociedad burguesa les autoriza "legalmente" tener, sino que, poseídos de la arrogancia de casta, se creen serlo de los demás seres, que, por necesidad fisiológica imprescindible, tienen que trabajar a cambio del miserable jornal, que no les soluciona, en su mayor parte, ni la mitad de sus necesidades.

No veo la oportunidad, en este momento, de enumerar las múltiples y poco decentes hazañas de estos señores, que, apoyados por la autoridad civil, han llevado a cabo; pero sí que debo recordarles que no se ha olvidado en esta villa la actitud tomada por ellos contra los compañeros Valldejeros y Gracia, arrojados ambos al pacto del hambre por haber luchado contra el estado caótico actual, para implantar un régimen de convivencia social más equitativo, más humano que el presente.

Es asaz sabido que dichos compañeros, juntos con algún otro, eran un gran obstáculo para el desarrollo de los malévolos planes que a menudo planteaban los burgueses, y de ahí que procuraran, aprovechando la impotencia e indiferencia de los demás, quitárselos de su presencia, no queriéndolos readmitir al retorno de una persecución injusta, el uno, y de la cárcel, el otro.

Vencido este obstáculo; limpio el camino de escollos, el ave de rapiña véngase de los sinsabores que tuvo que ingerir cuando el apogeo de la organización confederal; y hoy, los trabajadores de dicha casa, acobardados por el miedo al hambre, los más, y otros, por el "qué dirán", sufren los más rudos e inconfesables vejámenes que mente humana pueda suponer.

El "amo", dueño y señor, no ya de lo suyo, sino también de la voluntad de los demás, ordena; y los hombres obedecen como autómatas. En una sección, que sólo trabajan mujeres, las hacen trabajar cuando a ellos les viene en gana. Días hay que sólo hacen tres cuartos de jornal; otros, medio día; otros, cuarto y medio de jornal, y así, por el estilo. Una semana trabajan tres días; otras, dos y medio; hay semana de tres y medio, pero no llegan a los cuatro. ¡Lo que quieren! Y los trabajadores obedecen su voluntad como a un dios. ¡El lo manda y hay que obedecer!

Mas, no es esto todo. ¿Dónde llega, pues, su cerrilismo? Llega hasta el hecho de cargar a cuenta de los trabajadores las taras que ellos produzcan en la ropa que elaboran. No se ha dado este caso todavía, y creo que no pasará de ser más que una simple amenaza; pero, seguro que si llegara a la práctica tal medida odiosa y mil veces injusta, tomarían en su mayoría paciencia, y aun darían las gracias a Dios por lo que les perdona.

Es sumamente lamentable el tener que exponer a la opinión pública hechos como los enumerados, no sólo para demostrar la tirantez despótica del burgués, sino que es una vergüenza que los trabajadores de dicha casa secundan los caprichos e imposiciones absurdas del "amo", con el más sumiso de los servilismos.

Trabajadoras, ¿de qué os sirve rezar el rosario todos los días en el trabajo, si no ganáis para pan y agua. Y vosotros, jóvenes indomables, derrochad el caudal de energía que nuestro espíritu posee en las regiones del letargo, y sacudid el yugo que el tirano os tiene puesto al cuello. Sin temor al "qué dirán", ni a nada de lo que vuestras mentes suponen, poneos frente a frente con el burgués, y decidle: ¡Alto ahí! ¡Aquí estamos nosotros para hacernos respetar de cuantos vejámenes nos haces objeto!

Y si vosotros persistís con perseverancia y tesón en la lucha por la existencia, no dudéis que saldréis victoriosos de cuanto os propongáis, puesto que la razón siempre está de vuestra parte.

Luchad contra vuestro opresor, como la luz contra las tinieblas. Emancipaos. — Fácula.

Sí, señor; sí
RUIZ URREA
es el óptico que vende las gafas más baratas
Ronda San Antonio, 61

Dr. J. SERRANO
Rayos X. Consejo de Ciento, 261. Teléfono 35433. A los compañeros en paro forzoso, servicio gratuito rayos X, mediante aval de su Sindicato

San Feliu de Llobregat

UNA CONFERENCIA

El día 22 del corriente, tal como estaba anunciado, se celebró en esta localidad y en el local social de los "Amics de l'Art i de les Lletres", una conferencia, a cargo de Alfredo Lahoz, director de las Escuelas Nacionales de esta ciudad, sobre el tema "España, Castilla, Cataluña".

Fué muy poco concurrida y su disertación poco del agrado de los concurrentes. Nada que merezca un comentario. Sólo dijo, que sea digno... de mención, "que la Inquisición fué impuesta con el fin de evitar males mayores y que por tal razón era, en parte, conveniente su implantación".

Como existía libertad de tribuna, fueron varios los que hicieron uso de la palabra para rebatir varios conceptos, hacerles preguntas y aclaraciones.

No pudimos apreciar ninguna respuesta en provecho de los concurrentes.

RASGO DE ALTRUISMO

El compañero José Moreno, de Esparraguera, que se hallaba preso en esta cárcel, y en la actualidad en la Celular de Barcelona, cumpliendo la condena de cuatro meses y un día, que le fué impuesta por el Tribunal de Urgencia de dicha localidad, por el juicio que se seguía contra él por tenencia ilícita de arma, enterado que el Comité Pro Presos Comarcal se encontraba imposibilitado económicamente para llevar con alguna regularidad el pago al abogado que se encarga de los presos de la comarca del Bajo Llobregat, le hizo entrega de la cantidad de 20 pesetas, con el exclusivo fin de que pueda mitigar en parte sus muchas necesidades.

MOVIMIENTO DE PRESOS

Ingresaron en esta cárcel, el 21 del actual, Juan Linares, Ramón Burgués y Enrique Roviralta, que en Santa Coloma de Gramanet, quisieron penetrar en una torre para cometer un robo, a fin de poder alimentar a sus familiares, pues hacía mucho tiempo que se encontraban sin trabajo.

El día 22, fueron trasladadas a la prisión de mujeres de Barcelona, Angela Luciato y Josefa Blasco, que desde primeros de septiembre se encontraban en esta cárcel, por el ¡terrible! delito de haber hurtado unas mazorcas de maíz, para calmar el hambre de sus hijos.

El día 23, fueron trasladados a la cárcel de Barcelona, Antonio Hernuet y José Casellas.

RUMOR QUE TIENDE A CONFIRMARSE

Parece ser que las autoridades de esta localidad tienen el firme propósito de que los rumores referentes a la construcción de una nueva cárcel y un cuartel de la Guardia civil, sean confirmados en breve, pues el día 26 del que cursa, tuvieron una reunión todos los alcaldes de este distrito judicial, para tratar, previamente, de las cantidades que cada Ayuntamiento ha de aportar. Han de reunirse nuevamente para llegar a las conclusiones definitivas.

¡Buena idea para evitar el paro forzoso. — Corresponsal.

FESTIVALES

Hoy domingo, día 1 de diciembre, se celebrará un festival artístico por el cuadro escénico Cervantes en el teatro Zorrilla (calle Libertad, 2, esquina Menéndez Pelayo - Gracia). El festival dará comienzo a las cuatro y media de la tarde, bajo el siguiente programa:

Primero: Se pondrá en escena el drama en un acto de José Pablo Ribas, "Justicia humana".

Segundo: Recital al piano por la niña Ofelia Cuadrado. Obras de Mendelssohn, Chopin y Mozart.

Tercero: El drama en un acto de Jean Sarten, "La Tenaza".

Cuarto: El gracioso sainete "Pulmonía doble".

Un compañero recitará el monólogo de Santiago Rusiñol, "L'escudellómetro".

Una compañera recitará algunas poesías.

Compañeros: asistid.

• • •

El día 1 de diciembre, a las 4'30 de la tarde, en el salón de actos del Centro Radical-Federal del Clot, sito en la calle de Trinxant, 11, se

Gacetillas

Mañana, domingo, a las seis y media, en "Ventalfa", Pelayo, 12, principal, segundo Jon Octavio Sanz hablará sobre "Amor sexual y amor espiritual y la degeneración de estos atributos del hombre" (con gráficos). Entrada libre.

• • •

El Grupo Excursionista Amantes de Natura invita a sus socios y simpatizantes a la montaña, a la excursión que realizará mañana, domingo, día 1 de noviembre, a la fuente del Abellaners (Moncada Reixat).

Salida de la Plaza de la Sagrada Familia, a las seis y media. Presupuesto, 35 céntimos, hasta San Andrés. — El Secretario.

• • •

Para hoy día 1, a las ocho de la noche, en el local social del Grupo Naturista "Helios", Tapinería, 33, principal, segunda, tendrá lugar la décimocuarta lección del Curso Completo Elemental de Naturismo Médico que el doctor Honorio Gimenó Péres, con tanto acierto, viene dando. Dicha lección lleva por título "Ideas generales de Terapéutica naturista".

• • •

¿Quiere usted aprender IDO (Esperanto reformado)? Esta hermosa lengua internacional puede usted aprenderla sin moverse de casa y gratuitamente. Diríjase a la Sociedad Idista Adavane, Premiá, número 35, Sans, Barcelona, adjuntando un sobre y sello para la respuesta, y recibirá en seguida toda clase de detalles para seguir el curso por correspondencia que dicha Sociedad tiene establecido.

«LA PROTESTA»

SEMANARIO ANARQUISTA

Debido a ciertos inconvenientes surgidos a última hora, nos vemos obligados (muy a pesar nuestro), a suspender la salida del semanario que, como habíamos anunciado, era para el día 1 de diciembre.

En su defecto aparecerá el día 6 del mismo mes.

Al mismo tiempo, rogamos a José Corral, que nos indique la dirección donde hemos de remitirle los 25 ejemplares que nos pide. Este ruego lo hacemos extensivo a todos para que al solicitar pedido, nos envíen la dirección bien completa y con claridad. De esta manera ventilamos dos cosas: una, allanar los trabajos que pesan sobre la Administración, y la otra, no verse privado del semanario aquel que habiendo hecho pedido no se lo mandemos por carecer de sus señas.

Esperamos que de lo indicado se tome buena nota.

DE POLICIA

EXPULSION DE EXTRANJEROS

Por indocumentado e indeseable fué expulsado por la frontera portuguesa, Antonio Joaquín Sánchez Martín, que fué detenido hace algún tiempo.

UN CHOFER QUE DESAPARECE

Se denunció a la Policía la desaparición del chofer Rafael Nuez Mercadal, que con el auto 60.162 de esta matrícula salió el pasado domingo para Zaragoza.

Según los denunciantes, que son la familia del chofer desaparecido y el dueño del auto, el pasado domingo se presentó en el garaje donde tiene el coche, un individuo que dijo ser inspector de una Sociedad de Seguros, teniendo necesidad de trasladarse urgentemente a Zaragoza para hacer una inspección.

Se convino el precio, saliendo para Zaragoza, y a pesar de los días transcurridos, nada se ha sabido ni del chofer ni del auto.

Los familiares se presentaron en la casa de Seguros donde dijo el desconocido ser empleado, pudiendo comprobar que había sido un engaño.

Se han dado órdenes para saber dónde puede estar el chofer y el auto.

EN LA AUDIENCIA

DE LA MUERTE DE DOS EMPLEADOS DE LA CARCEL

En el Juzgado número 11, que tiene a su cargo la instrucción del sumario con motivo del atentado que fueron víctimas los empleados de la cárcel, se ha recibido un oficio de la Policía, en el cual se dice que no ha sido posible la detención de José Martínez Caracoche, que estando en la prisión tuvo una discusión con uno de los empleados que resultaron muertos.

El mismo Juzgado ha oficiado de la Policía que se le diga a quién pertenece la huella digital que está en el cristal del auto que utilizaron los autores del atentado.

LA TRAGEDIA DE SIEMPRE

La detenida María Morera Arias, supuesta autora del delito de infanticidio, ha estado prestando declaración en el Juzgado número 7, que tiene el sumario en instrucción.

Ha declarado la detenida que, efectivamente, es la autora de la muerte del niño recién nacido que tuvo, delito que cometió para ocultar su deshonra, ya que es soltera.

El juez ha ordenado el ingreso en la cárcel de la detenida, habiendo dictado contra la misma auto de procesamiento y prisión sin fianza.

AVISOS Y COMUNICADOS

¡COMPAÑERO!

Si tienes a tu hijo enfermo, visita al Dr. J. Sala, especialista en Infancia. — Modernos procedimientos de curación, sin drogas ni inyecciones, empleando el régimen alimenticio adecuado. — Helioterapia, Hidroterapia, Homeopatía. — Cortes 561-bis, de tres a seis. — Teléfono 35283.

• • •

Los compañeros Arturo Sánchez, José Carral y Germán Millán, se entrevistarán conmigo mañana lunes a las siete en SOLIDARIDAD.—Marianet.

• • •

El Sindicato Unico de Agricultura y Oficios Varios de Alhaurín el Grande, notifica a toda la Prensa confederal y anarquista que se abstengan de mandar ninguna correspondencia.

• • •

C. Panes desearía que F. Tomás le enviase su dirección. La suya la posee J. Borrás.

• • •

El Comité Nacional de Relaciones de la Madera, ruega al Sindicato de la Madera de Valencia manden el informe que les pedimos a la mayor brevedad.

Comisiones Pro Presos de Cataluña

Estas C.C. P. P. desean saber si el Comité Pro Presos de Gerona ha recibido dos cartas interesándose por la causa del compañero Emilio Farrerona, procesado por tenencia ilícita de arma y preso en Figueras.

Deseamos se nos conteste en un sentido u otro.

Por el C. P. P. de C.
El Secretario

¡Atención!

Hace falta una aprendiza adelantada, o medio oficiala. Igualmente, una aprendiza de sastre. Razón: Calle Castillejos, 298, 1., 4.

CAPITOL

HOY, GRAN ACONTECIMIENTO CINEMATOGRÁFICO

Fox presenta Rosita Díaz EN ANGELINA O EL HONOR DE UN BRIGADIER

Frontón Novedades

Hoy, domingo, tarde, a las 4, a cesta. URRUTIA y LIZARRIBAR contra FIDEL y BLENNER. Noche, a las 10'15 a pala. QUINTANA IV y UNAMUNO contra ZARRAGA y LEJONA. Mañana, tarde: AZCUE y TRECET contra ROMAN y CHIQUITO ERIDOZA, a cesta. Noche: PASTOR y VILLARO contra AZURMENDI y ELORRIO, a pala.—Detalles por carteles.

Gran Teatro Triunfo y Marina

HOY, colosal programa, sesión continua desde las 4 de la tarde: NADA MAS QUE UNA MUJER, en español, por Berta Singerman y Juan Torena. VUELO NOCTURNO, en español, por John Barrymore y Clark Gable. IMPULSOS SECRETOS, por Charles Chase. TRUCOS DEL GOLF (deportiva, en español). CON LOS PELOS DE PUNTA. NOTICIARIO FOX. Lunes, estreno: EL HOMBRE QUE VOLVIO POR SU CABEZA

Sastrería MUÑOZ

Economía verdad

Viste a toda la juventud

No trata en confecciones - Exclusiva en la medida

San Pablo, 66-Teléf. 20385-Barcelona

Hernia

Contención perfecta, segura y cómoda de las hernias en todas sus formas y tamaños. Aparato invisible, ligero con pelotas multiformes, de goma, suaves y lavables. Permite los deportes y los más rudos trabajos. Precio desde 75 pesetas. Tratamiento científico curativo premiado. Centenares de cartas de agradecimiento y curación. Folleto gratis.

J. NOTTON Cirujano Ortopédico. Consultas gratis de 10 a 1 y de 4 a 8. Rda. Universidad, 7, 1.° Tel. 10935. Barcelona

TRATAMIENTO Y CURACION DEL HIDROCELE

Especialidad en fajas medicales para estómagos caídos. Eventraciones, obesidad, riñón móvil, matriz caída, operados, etc.

NOTA.—Poblaciones de Cataluña que visitamos todos los meses en día fijo: GERONA: El primer sábado, de 8 a 12, en el Hotel Peninsular. MANRESA: El primer domingo, de 9 a 12, en el Hotel Santo Domingo. LERIDA: El segundo domingo, de 9 a 1, en el Hotel Suizo. TORTOSA: El último domingo, de 9 a 1, en el Hotel Moderno. REUS: El último lunes, de 8 a 12, en el Hotel París.

¡Ahorrar!

Sastrería GUSTAVO

Gabanes, trajes y pantalones a precios reducidos. - Trajes estambre, a medida, desde 50 pesetas

ESPALTER, 8 (junto San Pablo)

Descuento del 5 por 100 a nuestros lectores

ALMORRANAS

Curación rápida de grietas, fístulas y todas las afecciones del recto. Garantizo su curación completa con MORENOL. Precio del frasco, 5'50. Venta en casa Alsina, Pasaje del Crédito, 4, Barcelona, y Centros de Específicos.

¡OBREROS!

Gafas vista cansada a 5 ptas. con estuche

Graduación de la vista gratis

Descuento del 10 por 100 a los lectores de este periódico

Calle Petritxol, número 1, portal

TÍVOLI

HOY, TARDE Y NOCHE, GRANDIOSO ÉXITO

Exclusivas: JOSÉ BALART

TEATRO COMICO

PALACIO DE LA REVISTA

Compañía dirigida por JOSE SANTPERE. — Hoy, domingo, colosales funciones. Tarde, a las 4'15. Noche, a las 10'15: EXITO DE CLAMOR del maravilloso espectáculo en 2 actos y 24 cuadros

Mujeres de Fuego

Formidable triunfo de MAPY CORTES, TERESITA MORENO, ISABELITA NAJERA, ELVA ROY, SANTPERE, LEON, ALARES. Ovaciones al sensacional trío ZIGANI SPASSOWI. 38 bellísimas girls, 38. Grandiosos decorados de MORALES y ASENSI. Lujoso vestuario de MODAS CAPISTROS. La función de tarde dará principio con el entremés EL TIO CALANDRIA. Mañana, lunes, tarde, a las 5'30, Butaca UNA pta. ¡¡MANO ARRIBA!! Noche y todas las noches, la revista del año MUJERES DE FUEGO

Se despacha en los Centros de Localidades.

TEATRE NOVETATS

Teatre Català

COMPANYIA NICOLAU-MARTORI

Avui, tarda, a les 3'30: ESPECTACLE PER A INFANTS. La rondalla en 3 actes i 9 quadres de Folch i Torres, UNA VEGADA ERA UN PASTOR... Protagonistes: PEPETA FORNES i PERE VENTAYOLS. A tres quarts de sis i nit a un quart d'onze, l'èxit de l'any,

AMALIA, AMELIA i EMILIA

Demà, tarda i nit, i tots els dies, l'èxit de l'any: AMALIA, AMELIA I EMILIA

Gran Teatre Espanyol

Companyia de comèdies valencianes dirigida per PEPE ALBA

Avui, diumenge, a les 4'15. Formidable cartell. Primer: LO QUE NO TORNA. Segon: EL AMBIENT. Nit a les 10'15. Primer: XUANT... XUANT Segon:

EL AMBIENT

Exit formidable en Valencia

OLYMPIA

Hoy, último domingo de la temporada de CIRCO. Tarde, a las 4. Noche, a las 10. Grandioso programa formado por 18 GRANDES ATRACCIONES. 18 CAPITAN SMITH, 4 RASTELLIS, POMPOFF-THEDY, HOWARD NICHOLS y demás atracciones. Mañana, despedida de la Compañía y Beneficio de POMPOFF-THEDY, Nabucodonosorcito y Zampabollos. UNICA Y ULTIMA FUNCION. Noche, a las 10, GRANDIOSO FESTIVAL MONSTRUO formado por el colosal programa de CIRCO y ONOFROFF, JAIME PLANAS, LEONOR & GURRI. Fantástico acto de concierto por GALINDO, GUBERT, KLEIN, MARTINEZ, MAYRAL, MIRET, ROYO y VENDRELL

COLISEUM

HOY. Matinal a las 11, a precios populares. — Tarde, dos sesiones, a las 3.30 y a las 6 ESPECIAL. — Noche, a las 10: PARAMOUNT GRAFICO, PARAMOUNT NEWS N.° 12 (Revista), EL AMIGUITO DE BETTY (Dibujos), y EDDIE CANTOR en

EL CHICO MILLONARIO

(Producción Artistas Asociados)

CAPITOL

Avui, matinal. Preu únic 1 pta. Tarda, sessió continua de 3'30 a 12'30. ANGELICA O EL HONOR DE UN BRIGADIER, directa en espanyol, per Rosita Díaz. LA NOVIA SECRETA, per Bárbara Stanwick i Warren William

CONDAL

AVUI, diumenge. Matinal a les 10.30. Tarda sessió contínua de 3.15 a 12.30: JULIETA COMPRA UN HIJO, directa en espanyol, per Catalina Bárcena i Luis Alonso. EL HOMBRE QUE VOLVIO POR SU CABEZA, per Claude Rains. NOTICIARI en espanyol i DIBUIXOS. Nit, a més, NO ME MATES, producció espanyola per Mary Cortés i Pierre Claret. Demà, dilluns, canvi de programa: LA NOVIA DE FRANKENSTEIN, en espanyol. UN PAR DE DETECTIVES i UN TIPO FRESCO

WALKYRIA

AVUI, Matinal a les 10.30. Tarda sessió contínua de 3 a 12.30. JULIETA COMPRA UN HIJO, directa en espanyol, per Catalina Bárcena i Luis Alonso. VIAJE DE PLACER, en espanyol, per G. W. Fields. NOTICIARI FOX, en espanyol i DIBUIXOS. Nit, a més, SUCEDIO EN NUEVA YORK. Demà, canvi de programa: LA NOVIA DE FRANKENSTEIN, EL ULTIMO MILLONARIO, NO ME MATES i EL CONDE SE DIVIERTE

EMPRESA KURSAAL

SALON KURSAAL

Tarde, a las 3.45 Noche, a las 9.30: VARIEDADES MUNDIALES (de 4 a 5). MERCADERES DE LA MUERTE, por Edward Arnold y Peggy Conklin. DIBUJO, en español. PARAMOUNT NEW (Revista). EL ULTIMO MILLONARIO, film de René Clair.

Lunes: NUESTRA HIJITA, BARCAROLA y CHARLIE CHANG EN EGIPTO

BOHEMIA

Sesión continua desde las 2.30 LOS TRES LANCEROS BENGALIES (en español), por Gary Cooper, Franchot Tone y Richard Cronwell. BASTA DE MUJERES, por Edmund Lowe y Victor Mac Laglen. GASOLINA EN EL DESIERTO, por Buster Kaiton. DIBUJO DE POPEYE. BARCELONA (Variedades). ¡HOLA, MARINOS (cómica colosal). REVISTA FEMENINA (en español)

Lunes: AVENTURERO AUDAZ y AMBICION

DIANA

Sesión continua desde las 2.30 ATRAPANDOLOS COMO PUEDEN. LA MUERTE DE VACACIONES (en español), por Frederich March. CERCAS Y BALAS por Buch Jones. DIBUJOS MICKEY

Noche, además, MATANDO EN LA SOMBRA, en español, por William Powell. Lunes, cambio de programa.

PADRO

Sesión continua desde las 2'30: LOS TRES LANCEROS BENGALIES (en español), por Gary Cooper, Franchot Tone y Richard Cronwell. LA MUERTE DE VACACIONES (en español), por Frederich March. GASOLINA EN EL DESIERTO (por Buster Keaton). BARCELONA (Variedades). REVISTA FEMENINA (en español). DIBUJOS.

CINEMA CATALUÑA

Hogar del Cinema Nacional

Continua 4 tarde a 12'30 noche

Hoy, gran éxito de la producción nacional

RATAPLAN

por Antoñita Colomé, Félix de Pomés, Villasiul y Roma Taeni. Horas de proyección: 4'10, 6'30, 8'20 y 10'30. Además, SOY UN SEÑORITO (Sketch por Miguel Ligero) y DIBUJOS

NOTA: Última vuelta completa del programa, a las 10.

Se despachan localidades para la sesión numerada del domingo, 6 tarde.

TEATRO GOYA

Completamente reformado

Hoy: El film de René Clair, EL ULTIMO MILLONARIO, por René Clair. MERCADERES DE LA MUERTE, film de palpitante actualidad. FASCINACION, RIVAL DE VULCANO, Dibujo de POPEYE y PARAMOUNT NEWS

CINE BARCELONA

Hoy: El film en español, JULIETA COMPRA UN HIJO, por Catalina Bárcena y Luis Alonso. EL HOMBRE QUE VOLVIO POR SU CABEZA, por Claude Rains. GASOLINA EN EL DESIERTO, por Buster Keaton, y EL LOBO, por Bob Steele

CINE IRIS-PARX

Hoy: El film en español, EL DIA QUE ME QUIERAS por Rosita Moreno y Carlos Gardel. EL HOMBRE QUE VOLVIO POR SU CABEZA, por Claude Rains. AHI VIENE EL NOVIO. REVISTA y DIBUJOS

ALIANÇA

Passeig del Triumf, 14 (P. N.)

Avui, tarda, sessió contínua de 3 a 12'30: UNA NOCHE DE AMOR, per Grace Moore; UN PAR DE DETECTIVES per Edmund Lowe i Victor Mac Langlen, en espanyol; EL HORROR DE LA GUERRA, un film heròic, en espanyol

ODEON (S. A.)

Tarda, sessió continua de 3'30 a 12'30. LA TELA DE ARAÑA, en espanyol, per William Powell i Mirna Loy; LA LOTERIA DEL AMOR, en espanyol, per Lew Ayres; CONOCE A TU HIJO, per Jack Holt

PUBLI CINEMA

SESION CONTINUA: UNA PESETA. NOTICIARIO, REPORTAJES, DOCUMENTALES.

Cine MONUMENTAL

Hoy, programa atrayente de estrenos: DEJADA EN PRENDA, sonora, por Chirley Temple. SUPERSTICION, sonora, por Jack Holt. CHARLEY CHAN EN PARIS, sonora, por Warner Oland. LA LEGION BLANCA, ¡QUE TIO MAS GRANDE, DIBUJOS y REVISTA

SUSCRIPCIONES:
Barcelona, un mes..... Ptas. 2'50
Provincias, un mes..... » 3'00
América, Portugal y Filipinas. » 10'50
Los demás países, trimestre.. » 15'00
Número suelto, 15 céntimos

SOLIDARIDAD OBRERA

AIT

REDACCION ADMINISTRACION Y TALLERES, Consejo de Ciento, 241, bajos
Teléfono número 32571

AÑO VI - EPOCA VI | Barcelona, domingo, 1 de diciembre de 1935 | NUMERO 132

UNA OLA DE CIENO

MAS ERES TU...

Una ola de cieno invade las esferas políticas, y amenaza ensuciarlo todo, enfangarlo todo.

La zancadilla, la puñalada por la espalda, el garrotazo dado al volver una esquina, y en la impunidad de las sombras, ha sido siempre, es y será la norma "legal" de liquidar sus cuestiones entre políticos.

Sin embargo, desde hace unos días el "Rastro" madrileño o el mercado de la Boquería barcelonés no tienen nada que envidiar al Parlamento español.

Las bravías verduleras—y que perdonen éstas el símil—son unas santas mujeres, comparadas con cualquiera de nuestros políticos.

El "más eres tú..." se pone en vigor en nuestro Parlamento, como si ello pudiese servir de argumento para justificar y hacer valedera alguna cosa.

Al "straperlo" de ayer lo arrincona Nombela mostrándonos algo más sucio y más fangoso. A Nombela lo quiere eclipsar Arrazola, anunciando que para el martes próximo se conocerá otro "acontecimiento" de la misma catadura y de mayor envergadura.

Hasta el propio presidente del Consejo se siente arrastrado en la contienda y animado del mismo "belicismo", cuando declara: "Si queréis discutir el asunto, vamos a discutirlo, que yo no seré el que más pierda".

Creíamos haber llegado al "no va más", pero estamos todavía en el: "hagan juego, señores".

Muy bien; hagan juego; saquen cada cual los trapitos sucios del de enfrente. Cuente cada uno las ponzoñosas intimidades del otro. Tiren de la manta.

Hasta ahora éramos sólo nosotros quienes teníamos que forzar la mente para explicar la inmundicia escondida bajo el manto de la honradez política. Hoy son ustedes mismos quienes descubren la podredumbre y la carroña hediionda que se cobija entre los "administradores" de la cosa pública.

Sería cosa de reír si junto a ese aspecto cómico y verduleril de tales disputas no existiese el lado trágico de miles de hombres miserables y hambrientos, haraposos y ateridos de frío; no quedasen diariamente sin pan y sin hogar, porque el erario público y sus millones se emplean en satisfacer los devaneos, ambiciones y egoísmos particularísimos de la política.

Tiren de la manta, sí; que el pueblo vea, que el pueblo juzgue y sepa, por fin, que la administración de aquello que produce le pertenece a él mismo, con un control directo desde sus organizaciones, que destruyan el régimen de oprobio y de vergüenza en que vivimos, para sustituirlo por otro que haga viable ese control y reparta la riqueza de acuerdo a las necesidades de cada uno.

Tiren de la manta, que hasta nosotros no llega el cieno.

LA "ENFERMEDAD" DEL SEÑOR PICH Y PON

"AL LAZARETO VAN LOS APESTADOS"

Sobre nuestra mesa de Redacción encontramos una carta-cricular que la Secretaría particular y política del señor Pich y Pon dirige a toda la Prensa.

Al mismo tiempo encontramos la Prensa local, y entre ella, "Renovación".

En primera página, y a tres columnas, aparece un artículo titulado "Descansar es desertar".

Como es de suponer, dicho artículo es un canto a la honradez del señor Pich; una glosa de la conciencia limpia; una elevación de la modesta laboriosidad del ex alcalde y ex gobernador general de Cataluña.

"Era el cavador que abre el surco. Era el hombre creador de industrias... que da pan a millares de hogares..." "Buen hombre del pueblo... alma de cristal que no se ensucia". "Al lazareto van los apestados".

Don Juan —según "Renovación"— no puede, no debe ir.

Sin embargo, la circular de la Secretaría política de dicho señor, es clara y terminante:

"Su salud quebrantada le obliga a renunciar a todas sus actividades, tanto políticas como económicas y bancarias por imperativa prescripción facultativa".

"El señor Pich se trasladará a un sanatorio extranjero".

Para quienes saben leer entre líneas, conocen ya el significado de tales manifestaciones. Muy elegante, muy chic, muy aristocrática la retirada.

Por una vez, estaremos de acuerdo con "Renovación". "Al lazareto van los apestados".

¡Buen viaje, señor Pich!

¿Qué pasa en el Penal de Ocaña?

Hasta nosotros llegan noticias, por conducto de un vecino de dicho pueblo, de que en el Penal de Ocaña se maltrata a honrados trabajadores que tienen la desgracia de encontrarse allí recluídos. Este hombre con sentimientos humanitarios, nos cuenta las cosas que llegan a sus oídos del interior del Penal.

Este Comité está dispuesto a demostrar, con nombres y apellidos, la verdad de los hechos y al mismo tiempo invita al señor Director de Prisiones a hacer una visita y se convencerá de lo que nosotros le decimos. Si no se pone coto a estas cosas, no sabemos dónde iremos a parar.

Por el Comité Pro Presos Regional del Centro.

El Secretario

En Oviedo

El Tribunal ha dictado sentencia condenando a dos obreros a treinta años de prisión y a otro a doce, por auxilio a la rebelión

Oviedo, 30.—Después de las rectificaciones del fiscal y de las defensas, que mantuvieron sus respectivos puntos de vista, el Tribunal que ha juzgado a los procesados por la muerte del "padre" Eufrasio, se retiró a deliberar y dictó la siguiente sentencia: Condenando a Manuel Vega a 30 años por cada uno de los delitos de rebelión y asesinato; a Juan Miesia y Pío Suárez, a 30 años por rebelión militar, no apreciándoles intervención en el asesinato, y a Florentino González, a doce años por auxilio a la rebelión.

UN REPORTAJE DIARIO

SANGRE OTRA VEZ EN EL CAMPO

LOS MEDIEROS

El mediero es un agricultor que trabaja tierra de un propietario, pagando a éste la mitad de los productos. Tenemos, por ejemplo, la finca denominada Soto de Tejada, propiedad de un terrateniente vecino de Pamplona.

La cultivan a medias varios vecinos de la riojana Alfaro. Viene la cosecha de pimientos, por ejemplo. Una carretada es para el propietario y otra para el cultivador. Viene la cosecha de la remolacha: una tonelada es para el trabajador y otra para el dueño de la tierra.

Pero llega el momento del arrastre de la cosecha de remolacha y el propietario paga cinco pesetas por tonelada.

La finca está a hora y media de la Azucarera. Un carro puede cargar cuatro toneladas y media aproximadamente, pagando, por consiguiente, el propietario, 22'50 pesetas. Esto le basta para apropiarse la remolacha o su importe.

EL TRABAJO FORZADO

Imagínese lo que representa el régimen de trabajo a medias para el cultivador de la tierra. Los propietarios se tienen por cristianos y procuran que el cultivador se muera de hambre y de fatiga. Y cuando este hombre que se muere de hambre y de fatiga, que no puede resollar, protesta contra los abusos, cuando quiere que su trabajo forzado no sea tan forzado, los que se aprovechan de su trabajo le odian.

En la cuestión del pago de la mitad de la cosecha, ¿es justo que el agricultor tenga que llevar la parte correspondiente al dueño al domicilio de éste o donde ordene? ¿No es bastante pagar?

Uno de los medieros, el buen compañero Tirso Manrique Calvo, sostenía que su obligación era partir los frutos, pero que nunca se había comprometido por contrato oral o escrito con el dueño de la tierra ni con el administrador a llevarlos donde aquéllos deseaban. En tres o cuatro años seguidos había hecho lo mismo: dejar la mitad de la cosecha en el campo para que el dueño dispusiera de ella.

Cumplía, pues, escrupulosamente como mediero.

LA TRAGEDIA

Y he aquí que un día, llevando su caballería él y yendo en compañía de otro del pueblo, transportaba Tirso Manrique cuarenta piñas de maíz.

Al pasar por casa del guarda se encuentra con éste y el administrador de la finca, los cuales le dicen que deje la mitad de las piñas de maíz que lleva para que queden a disposición del propietario.

El compañero Tirso Manrique contestó que ya llevaría otro día siguiente otras tantas piñas como las que llevaba, porque estaba lloviendo y le hacían falta para pasto de los animales, añadiendo que por este motivo no las dejaba.

Nótese que al hacer esta afirmación, lo que hacía el compañero Tirso era excederse en el cumplimiento de sus obligaciones.

Y estando dialogando el mediero con el administrador, el guarda hizo un disparo contra aquél, contra el compañero Tirso, a cuatro metros de distancia, dejándolo muerto en el acto al entrar la bala por el costado izquierdo, atravesando el hígado y saliendo por el costado derecho.

Así, rápida y fulminantemente se desarrolló la tragedia. No necesita ésta ningún complemento expresivo. Por ella misma es lo suficientemente expresiva y violenta para que impresione más que los millares de tragedias artificiales que se llevan a los escenarios, a los libros y a la pantalla.

Tenemos aquí la brutalidad desatada del servidor incondicional del amo que cierra los ojos a la razón y mata traidoramente...

Y DESPUES...

El administrador y el guarda pasaron el Ebro, entregándose el asesino a las autoridades de Milagro (Navarra), por haberse cometido el crimen en territorio navarro.

Encerraron al asesino en una casa particular porque cárcel no existe para un siervo del señorito.

Desde las cuatro de la tarde del día en que el guarda Vicente Arda mató al compañero Tirso Manrique, el cadáver de éste estuvo como si fuera el de un perro. Quedó el cadáver a la intemperie y estuvo cayéndole agua durante toda la noche, hasta que a la mañana siguiente, el juez municipal de Milagro se hizo cargo de los despojos de la desgraciada víctima.

A las cuatro de la tarde, o sea veinticuatro horas después del hecho, se practicó la autopsia. Más de un centenar de compañeros pasaron de Alfaro a Milagro, con objeto de acompañar al muerto hasta la tierra que lo cubrirá para siempre.

Era todo él inteligencia y buena voluntad. En el ataúd se colocaron las iniciales C. N. T. y dos cintas, una roja y otra negra.

El entierro fué imponente. Acudieron los militantes todos de la organización confederal y muchas más personas, hasta unas quinientas, deseosas de rendir el último tributo de simpatía al leal y generoso camarada asesinado.

UN CAMARADA MENOS

Como si tanto abundaran los buenos y los leales, he aquí que una bala traidora mata al que siempre tuvo una vida ejemplar... Recordad las tragedias bárbaras producidas por la autoridad y la burguesía. Recordad a los mártires de Chicago, a los asesinados por las calles, a tantas y tantas víctimas de la brutalidad engreída. Recordad a los trabajadores que en todas las épocas y en todas las latitudes han estado en la vanguardia de la lucha y han sucumbido. Recordadlos, pero no olvidéis a este leal compañero de Alfaro, cuyo recuerdo quedará siempre ante nosotros. Tres hijos deja el malogrado Tirso Manrique. Es de esperar que los compañeros sabrán cumplir con su deber, atendiéndolos debidamente. Lo merecen ellos y lo merece también la memoria de nuestro inolvidable muerto.

Javierre

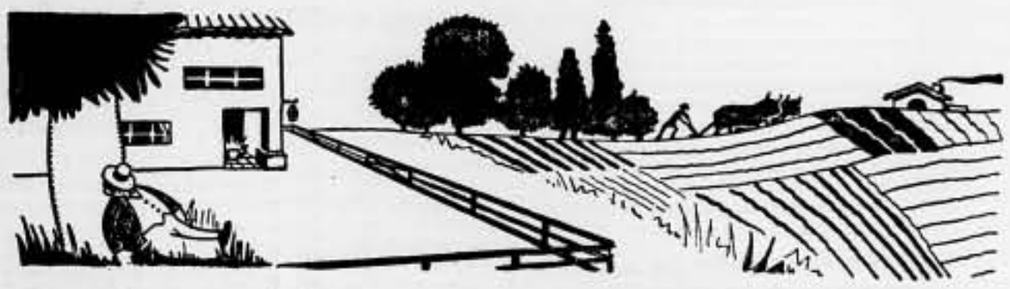

El Fuerte de San Cristóbal, presidio infecto

«...En el castillo sólo hay un patio, donde no caben todos los reclusos. Este patio se emplea como comedor porque no lo hay en el penal. Cuando llueve o nieva, los hombres tienen que comer en los pabellones donde se hallan los retretes. El ambiente es repugnante y propenso al contagio de enfermedades.

El señor TRIAS DE BES: eso ocurre en muchas cárceles de España...

El señor SANTALO: Tome nota el ministro de esta afirmación.» Sesión del Congreso. Viernes, 29 de Noviembre.

Eso ocurre en todas las cárceles de España decimos nosotros. Y para certificarlo aduciremos pruebas, si las quiere el ministro de Justicia y el director general de Prisiones.

Injuriar a Hitler, es injuriar al Reich

Berlín, 30. — El Tribunal Supremo de Alemania ha adoptado una decisión de principio muy interesante, relativa a las injurias dirigidas a Hitler, las que en lo sucesivo serán consideradas como ofensas dirigidas a todo el Reich.

Leed y propagad SOLIDARIDAD OBRERA

CAÑONES ITALIANOS

En Adua fueron capturados por los etiopes y los conservan como trofeo

Niños italianos entregan hierro viejo para ayudar a Mussolini, que no ayuda a nadie.

MEDALLA NACIONAL

ANVERSO

Obreros parados. Hambre y miseria en los hogares proletarios. Seres humanos que duermen en los quicios de las puertas. Niños sin abrigo, casi desnudos, bajo la inclemencia de la Naturaleza. Desahucios en los barrios humildes. Mujeres pálidas con sus hijos en brazos, implorando una limosna. Ancianos que tiritan en las esquinas. ¡Lágrimas...!

REVERSO

Automóviles lujosos. Champagne y comida que sobra en las casas señoriales. Colchones de pluma en las camas de los potentados. Abrigos de pieles y vestidos de seda para los hijos de los burgueses. Palacios para los ricos. Damas linajudas que lucen oro y brillantes en sus dedos. Escándalos de millones de pesetas. Juego, cabarets. ¡Risas...!